...lomaatti sai
...mansa kaksin-
...telussa

FILMS

...AN PUOLESTA"

...ELLA

...ROMAANEJA

...ING CO. LTD.
SUDBURY, ONTARIO

VAPAUS

Ilmestyy tiistaina, torstaina ja lauantaina — Perustettu vuonna 1917 — Canadan suomalaisten itsenäinen työväenlehti

Vol. XXXVII vuosikerta — Sudbury, Ontario — Torstaina, heinäkuun 15 p. — Thursday, July 15, 1954

Manitobassa oleva Brandonin kaupunki on kärsinyt vakavia vaurioita tulvien johdosta ja kaupungin alemmissa osissa on tulva peittänyt laajat alueet ja suuri määrä perheitä on sen johdosta joutunut muuttamaan pois asunnoistaan. Ylempänä nähdään eräs kaupungin syrjäpuolen alue yhtenä järvenä.

Britannia on huolestunut vetypommikokeilusta

Sanoi pääministeri Churchill ja kertoi matkansa Washingtoniin johtuneen siitä

Lontoo. — Pääministeri Sir Winston Churchill sanoi maanantaina alahuoneessa pitämässään puheessaan, että hänen matkansa päätarkoituksena Washingtoniin oli keskustella vetypommista ja suunnitelmasta kohdata Neuvostoliiton pääministeri Georgi Malenkov. Vastatessaan Labor-puolueen johtajan Attleen tiedusteluun kolmen suuren kokouksen mahdollisuudesta mr. Churchill vastasi:

"Kaikki vaikeudet tutkittiin. Laajemmassa mielessä ajan määrittelemninen on kaikkia muita edellä, mutta minusta tuntuu, ettei ole mitään hyötyä minun antaa yksityiskohtaista lausuntoa tästä asiasta tällä hetkellä."

Mr. Churchill sanoi, että Yhdysvaltain vetypommikokeilu on huolestuttanut häntä siinä määrin, että hän päätti järjestää matkan Washingtoniin neuvotellakseen siitä.

Hän sanoi lukeneensa Manchester Guardianista Yhdysvaltain kongressin ja senaatin yhteisen atomienergiakomitean puheenjohtajan Sterling Colen lausunnon vetypommikokeilusta Eniwetokin korallisaarilla ja hämmästyi sen aiheuttamasta tuhoisasta vaikutuksesta.

"Hyvin vähän huomiota kiinitettiin aluksi mr. Sterling Colen antamiin tietoihin täällä kunnes eräät japanilaiset kalastajat joutuivat lievän radioaktiivisuuden alaiseksi toisen räjähdyksen johdosta Bikinillä mikä aiheutti voimakkaan mielenkiihkon tässä maassa . . ."

Churchill sanoi, että monista muistakin asioista neuvoteltiin. Hän oli sitä mieltä, ettei tällä hetkellä ole sopiva ottaa Kiinan kansantasavaltaa YK:n jäseneksi. Hän kertoi itsensä ja ulkoministeri Edenin olleen hämmästyneitä sen johdosta kun amerikkalaiset lehdet kirjoittivat, että matkan tarkoituksena on saada Yhdysvallat tunnustamaan Kiinan kansantasavallan hallituksen.

"Tässä tilanteessa, huolimatta siitä, että hallitus edelleen uskoo jotta kansan keskushallituksen pitäisi edustaa Kiinaa YK:ssa, se ei pidä sopivana tilannetta harkita sitä tällä hetkellä."

Churchill sanoi myöskin, että neuvottelujen tuloksista on ilmoitettu Canadan hallitukselle hänen ja Edenin vieraillessa Ottawassa.

Länsi-Saksalle häämöittää vain vapauden harhakuva

Kansleri Adenauerin puolue kärsi musertavan tappion Rein-Westfalenin vaaleissa

Bonn. — Länsi-Saksan sosialidemokraattinen puolue alkoi viikon vaihteessa kamppailun estääkseen kansleri Konrad Adenauerin hyväksymästä Yhdysvaltain ja Britannian ehdotuksen antaa Länsi-Saksalle vain osittaisen suvereenisuuden siinä tapauksessa jos Euroopan puolustusyhteisöä ei hyväksytä.

Voimakas sosialisdemokraattinen puolue viittasi siihen, että puolue yrittää kiihoittaa painostusta Adenaueriin nähden hyljätä minkä hyvänsä Washingtonista ja Lontoosta tulevan n.s. suverenisuutta koskevan ehdotuksen, jossa ei taata sitä että kaikkien länsimaiden valta Saksan maaperällä tulee päättymään.

Sosialidemokraattien toiminta sai virikettä siitä kun ilmoitettiin, että Yhdysvallat ja Britannia on alkanut valmistamaan luonnosta Länsi-Saksan tasavallalle myönnettävästä osittaisesta suvereenisuudesta jos Ranska ei pian hyväksy Euroopan puolustusyhteisöä koskevaa sopimusta.

Amerikkalaiset ja brittiläiset ovat neuvotelleet Lontoossa ja harkinneet miten panna täytäntöön Bonnin sopimus, jonka pitäisi astua voimaan samaan aikaan kuin Euroopan puolustusyhteisöä koskeva sopimus tulee voimaan, edellyttäen että se ratifioidaan Ranskan kansalliskokouksessa.

Bonnin sopimus rajoittaa huomattavasti Länsi-Saksan vapautta. Sen mukaan Yhdysvalloilla, Britannialla ja Ranskalla on oikeus pitää miehitysjoukkoja maassa ja julistaa hätätila, milloin vain ne sitä haluavat.

Viime viikon lopussa sosialidemokraattisen puolueen johtaja Erich Ollenhauer sanoi, että tällaiset oikeudet sekä monet muut tulee peruuttaa jos sopimus suvereenisuudesta allekirjoitetaan länsivaltain kanssa. Muussa tapauksessa, sanoi hän, Adenauer ei saa vapautta Länsi-Saksalle, vain vapauden harhakuvan.

Ollenhauer sanoi, että n.s. Euroopan puolustusyhteisö on kuollut. Sosialidemokraatit ovat taistelleet sitä vastaan ja syyttäneet Adenaueria siitä, että hän on estänyt rauhan saamisen Saksan ja Ranskan välillä.

Berliini. — Viikko sitten toimitetussa Rein-Westfalenin parlamenttivaaleissa kansleri Konrad Adenauerin kristillinen puolue menetti miljoonan ääntä verrattuna v. 1953 vaalituloksiin ja menetti ehdottoman enemmistön parlamentissa.

Kommunistipuolueen ehdokkaat saivat 264,000 ääntä eli 37,000 enemmän kuin liittoparlamentin vaaleissa, mutta siitä huolimatta se ei saanut ainoatakaan edustajaa valituksi.

Kuvaavaa vaalijärjestelmälle on se, että kun keskustapuolue sai vähän enemmän ääniä kuin kommunistipuolue — 278,925 ääntä — niin se sai yhdeksän paikkaa maakuntaparlamentissa.

Sosialidemokraattinen puolue sai 2,387,069 ääntä, eli 160,000 vähemmän kuin liittoparlamenttivaaleissa.

Vaalien johdosta Freies Volk kirjoittaa mm. seuraavaa:

"Amerikan 'voimapolitiikka' on kärsinyt tärkeän tappion Saksan maaperällä."

Paul Robesonilta kielletty jälleen ulkomaapassi

Washington. — Valtiodepartmentin eräs virkailija sanoi täällä maanantaina, että hänellä ei ole aikomusta myöntää maailmankuululle laulajalle ja rauhantyöntekijälle Paul Robesonille ulkomaanpassia tällä hetkellä.

Robesonin ulkomaanpassi julistettiin mitättömäksi neljä vuotta sitten. Valtiodepartmentin kysymyksessä oleva virkailija sanoi, että Robesonilla on pidemmän ajan ollut kolme taikka neljä passianomusta odottamassa.

Paul Robesonilla oli aikomus Euroopan matkallaan vierailla myöskin Suomessa. DLP tiedoitti viime perjantaina Suomen festivaalikeskuksen ilmoituksen, että sen taholta on käännytty matkan järjestämiseksi USA:n ulkoministeriön ja amerikkalaisten muodostaman passikiellon poistamista vaativan komitean puoleen, mutta siihen mennessä ei oltu vielä saatu ilmoitusta Robesonin passikiellosta.

USA suostunut lähettämään valtuutetun Geneveen

Dulles matkusti Pariisiin koska pelättiin Atlantin sopimuksen joutuvan vaaran alaiseksi

Pariisi. — Tiistaina ilmoitettiin täällä, että Yhdysvaltain valtiosihteeri John Foster Dulles on Ranskan pää- ja ulkoministeri Mendes-Francen ja Britannian ulkoministeri Edenin kanssa käydyissä neuvotteluissa suostunut lähettämään apulaisensa W. Bedell Smithin Geneven konferenssiin.

Aikaisemmin mr. Dulles sanoi, että Yhdysvallat ei halua osallistua Geneven konferenssiin. Täällä ollaan sitä mieltä, että suostumalla lähettämään mr. Smithin Geneveen, Dullesin ei tarvinnut peräänytä aikaisemmasta vakuutuksestaan, että hän ei matkusta Geneveen.

Aikaisemmin Mendes-France sanoi olevansa tyytyväinen neuvottelujen kulkuun Dullesin ja Edenin kanssa.

Eden ja Mendes-France matkustivat tiistaina lentokoneella Geneveen. Varhain tiistaina eräs brittiläinen asioita tunteva henkilö Lontoossa sanoi, että Yhdysvallat ja Britannia ovat "verraten hyvin päässeet yksimielisyyteen" siitä, että Vietnam jaetaan kahtia 18—16 leveyspiirien välisellä linjalla. Samalla hän kuitenkin lisäsi, että "Ranska mahdollisesti voidaan pakoittaa hyväksymään sellainen sopimus, joka meidän ja Yhdysvaltain mielestä pidetään kunniattomana".

Dulles saapui Pariisiin neuvotteluun Ranskan ja Britannian pyynnöstä. Täällä on tiedoitettu, että Dulles päätti matkustaa senjälkeen kun USA:n Pariisin lähettiläs C. Douglas ja USA:n Prahan lähettiläs Johnson, joka on parhaillaan Genevessä, kehoittivat häntä saapumaan Pariisiin. He sanoivat, että Atlantin pakti joutuu vaaraan, jos Yhdysvallat pyrkii eristäytymään Indo-Kiinan kysymyksestä.

Suuri laivatilaus NL:sta Tanskaan

Kööpenhamina. — Tanskan telakat odottavat lähipäivien aikana suurta tilausta joka liittyy Tanskan ja Neuvostoliiton välillä solmittuun sopimukseen kauppavaihdon lisäämisestä.

Ensimmäiseen tilaukseen sisältyy luultavasti viisi jäädytyslaivaa, useita troolareita ja joukko kalankuljetusaluksia. Tanskan taholta on tarjouduttu toimittamaan myös hylkeenpyyntilaivoja.

Moskovassa käytyjen neuvottelujen aikana neuvostovaltuuskunta toivoi saavansa ostaa säiliöaluksia, mutta Tanskan täytyi kieltäytyä, koska tällaiset laivat pidetään "strategisina tavaroina", joita Atlantin liiton maat eivät vie Neuvostoliittoon tai kansandemokratioihin.

Poliisipäällikön kunniaa paikattu

Pariisi. — Tiistaina tuomittiin täällä olevassa oikeudessa kommunistipuolueen pää-äänenkannattaja l'Humanite maksamaan Jean Baylotille, joka on entinen Pariisin poliisipäällikkö, 360,000 frangia ($857) häntä vastaan "kohdistetun hyökkäävän luonteisen ja perusteettoman" syytöksen johdosta.

Samalla oikeus hylkäsi l'Humaniten Baylotia vastaan nostetun syytteen lehden 213,000 kopion varkaudesta, joka johtui siitä, että Baylot oli takavarikoinut yhden lehden painoksen.

"Hyökkäävän luonteinen ja perusteeton" syytös oli se, että lehdessä julkaistiin piirros jossa kuvattiin Yhdysvaltain valtiosihteeri Dullesia juomassa pikarista verta sanoen: "Täyttäkää se, minä maksan dollareita." Kuvan otsikossa oli: "Ranskan veren hinta kohonnut Wall Streetillä."

Neuvostolaivaston vierailu Suomeen

Risteilijä ja kaksi hävittäjää Helsingissä; laivat ihmisten mielenkiinnon kohteena

Jo aikaisemmin on kerrottu, että Neuvostoliiton laivasto tekee kuluvan kuukauden aikana ystävyysvierailun Suomeen. Helsingissä ilmestyvän Vapaan Sanan sunnuntain numerossa kerrotaan tästä vierailusta seuraavasti:

Eilen aamulla klo 9.30 saapui Helsinkiin ensi kerran ystävyysvierailulle neuvostoliittolainen laivasto-osasto, johon kuuluivat risteilijä Ordzhonikidze sekä hävittäjät 14 ja 15. Päivällä lehdistölle myöntämässään lyhyessä haastattelutilaisuudessa laivasto-osaston komentaja, kontra-amiraali Abashvili lausui mm: "Olen vilpittömästi ja syvästi vakuuttunut siitä, että tämän käynti tulee lujittamaan maittemme välisiä lämpimiä suhteita" ja osoituksena tästä oli jo eilen se lämmin ja välitön tutustumisen halu, joka ilmeni laivasto-osaston miehistön ja laivoja vastaanottamaan saapuneiden tai niitä päivän mittaan Katajanokan kärkeen tai Eteläsatamaan katsomaan saapuneiden helsinkiläisten välillä. — Laivasto-osaston komentajan eilispäivän ohjelmaan kuuluivat viralliset tervehdyskäynnit Suomen viranomaisten luona sekä illalla Suomen merivoimien komentajan, kontra-amiraali Koiviston vastaanotto.

Neuvostoliittolainen laivasto-osasto saapui eilen aamulla klo 8 Harmajan edustalle, jonne olivat vieraita vastaanottamaan saapuneet Neuvostoliiton takalainen sotilasasiamies Denisenko, yhteysupseeri kapteeniluutnantti Leitola sekä luotsipiirin päällikkö ja luotsia tarkastusalus Kompassista. Nämä nousivat laivoihin, jonka jälkeen laivasto-osasto, risteilijä ensimmäisenä sivuutti Harmajan klo 9 aikoihin. Tällöin ampui lippulaiva 21 kunnialaukausta Suomelle, johon kunnianosoitukseen Kustaanmiekan kunnialaukauspatteri vastasi ampumalla myöskin 21 kunnialaukausta Neuvostoliitolle. Klo 9.15 sivuutti [illegible]

Klo 1 i.p. saapuivat risteilijä Ordzhonikidzelle sanomalehdistön edustajat, jotka kontra-amiraali Abashvili otti vastaan. Hän esitti aluksi lehdistön kautta lämpimän tervehdyksen Helsingin asukkaille ja koko Suomen kansalle toivottaen sille onnea ja menestystä. Hän lausui, että merimiehet olivat mielihyvällä ottaneet vastaan tiedon vierailusta. Tämä vierailu, joka tapahtuu ystävällisissä ja rauhanomaisissa merkeissä antaa mieluisan tilaisuuden tutustua suomalaisiin henkilökohtaisesti.

Esitettyään joitakin tietoja saapuneista aluksista ja niiden komentajista kontra-amiraali Abashvili lausui olevansa syvästi ja vilpittömästi vakuuttunut siitä, että tämä käynti tulee lujittamaan maittemme välisiä lämpimiä suhteita ja kiitti samalla Helsingin asukkaita ja viranomaisia niistä lämpimistä tervehdyksistä, joita he olivat saaneet sekä meriviranomaisia laivojen hyvästä vastaanotosta.

Vierailulle saapuneesta laivasto-osastosta kontra-amiraali Abashvili mainitsi mm., että risteilijä Ordzhonikidzen päällikkönä on kommodori Beljakov, hävittäjä 14:n komentaja Nikolajev ja hävittäjä 15:n komentaja Hmolovskij. Ordzhonikidze on Sverdlov-tyyppinen, 12,800 tonnin risteilijä, joka on valmistunut sodan jälkeen ja jonka pituus on 210 metriä sekä levys 23,2 metriä. Sen syväys on 7,5 metriä ja siinä on 12 kpl. 152 mm tykkiä.

[illegible]

USA tulee maksaa $179,000 eroittamilleen työläisilleen

Haag, Hollanti. — Maailman kansainvälinen oikeus määräsi Yhdysvaltain maksamaan 11 eroittamalleen kansalaiselleen $179,000 korvauksen.

Kysymyksessä olevat 11 henkilöä, jotka palvelivat YK:n virastoissa, kieltäytyivät vastaamasta amerikkalaiselle noitajahtikomitealle ovatko he kommunisteja taikka ei.

Viime syksynä YK:n yleiskokous kiivaan väittelyn jälkeen päätti, että asia on jätettävä kansainvälisen oikeuden päätettäväksi.

Canadalainen oikeuden jäsen tuomari John Read äänesti enemmistön mukana.

Asia tulee uudelleen YK:n käsiteltäväksi.

Ontariossa riehuvat metsäpalot saatu kontrolliin

Toronto. — Ontarion maa- ja metsädepartmentista tiedoitettiin tiistaina, että seitsemän Ontariossa riehuvaa metsäpaloa on saatu kontrolliin.

Kaksi kaivostyöläistä kuollut kivivyörymässä

Glace Bay, N. S. — Kaksi kaivostyöläistä sai surmansa ja kaksi loukkaantui kun täällä olevassa kaivos n:o 25 sattui tiistaina kivivyöry.

Surmansa saaneet ovat Thomas MacKie ja John Deaver.

Työttömyystilanne on pahentunut Torontossa

Toronto. — Rekisteerattujen työttömien lukumäärä kasvoi tk. 8. päivään päättyvän viikon aikana 304 verrattuna edelliseen viikkoon.

Heinäkuun 8. päivään päättyneen viikon aikana oli rekisteerattujen työttömien lukumäärä 25,374 ja sitä edellisen viikon aikana 25,070.

Kuumat säät tekevät sairaanhoitajattarien työn vaikeaksi

Granite City, Ill. — Sairaanhoitajat joutuivat maanantaina St. Elizabethin sairaalassa vaikeuksiin kuumuuden mittaamisessa.

Sää oli niin lämmin, että sairaalassa lämpömittari osoitti 105 astetta. Eräs sairaanhoitajatar jäähdytti lämpömittaria kylmällä vedellä mutta ennenkuin hän ehti potilaan luokse osoitti se jälleen 105 astetta lämpöä.

Ranskalaiset pelkäävät kansannousua Hanoissa

Taisteluita käydään etelässä ja pihtiliike Hanoin alueella edelleen kiristyy

Saigon, Indo-Kiina. — Vietnamilaiset aloittivat hyökkäyksen Indo-Kiinan eteläosassa samaan aikaan kun painostus ranskalaisia vastaan jatkuu Tonkinin suistomalla, ilmoitettiin täällä olevasta Ranskan päämajasta tiistaina.

Vietnamilaiset kohdistivat kranaatinheittäjien tulen Paksea vastaan. Ranskalaisten tietojen mukaan vietnamilaiset yllättivät ranskalaiset joukot kaupungin eteläpuolella. Tiedonannossa ei mainita mitään menetyksistä.

Hanoi. — Vietnamilaiset suorittivat yllätyshyökkäyksen 6 mailia Hanoista itään viime maanantaina. Molemmin puolin kärsittiin raskaita tappioita, sanotaan ranskalaisten tiedonannossa. Hanoihin kuuluu tykkien jyrinä.

Viime maanantaina neljä pataljoonaa vietnamilaisia hyökkäsi ranskalaisia varustuksia vastaan Hung Yenissä. Ranskalaisten tiedonannossa sanottiin, että se oli raskain hyökkäys mitä tähän mennessä on suoritettu Hanoi—Haipongin alueella.

Täällä on raporteerattu, että Trang Giassa neuvotellaan ranskalaisten poistumisesta Hanoista. Neuvotteluun ei ole päästetty sanomalehtimiehiä mutta ranskalaisista lähteistä tiedoitetaan että nykyään harkitaan ranskalaisten poistumista Hanoista 90 päivää senjälkeen kun ampuminen on lopetettu.

Täällä olevissa ranskalaisissa piireissä pelätään, että vietnamilaiset voivat alkaa taistelun kaupungin sisällä.

Japanin parlamentin jäseniä NL:ssa

Moskova. — Kuusitoista Japanin parlamentin jäsentä matkusti maanantaina täältä Leningradiin. Lyhyen vierailun jälkeen he palaavat takaisin Moskovaan.

Japanin parlamentin edustajien tarkoituksena on neuvotella Neuvostoliiton hallituksen kanssa japanilaisten sotavankien kotiuttamisesta ja kahden maan taloudellisista suhteista.

USA tunnustanut nukkehallituksensa

Washington. — Valtiodepartmentti ilmoitti tiistaina, että Yhdysvallat on tunnustanut Guatemalan hallituksen, jonka johdossa on eversti Carlos Castillo Armas.

Armasin johdolla kolmen miehen valtajuntta hallitsee maata. Yhdysvaltain johtaman United Fruit Co. [illegible] everstit Armasin takana kukistamassa maan laillista hallitusta.

Sveitsi protestoi USA:n tutkimusten johdosta

Tutkimusten toimittaminen Sveitsin maaperällä loukkaa maan suverenisuutta

Bern, Sveitsi. — Sveitsin hallitus ilmoitti maanantaina, että se on pyytänyt Yhdysvaltain hallituksen peruuttamaan suunnitelman tutkijoiden lähettämiseksi Sveitsiin ottamaan selvää amerikkalaisten virastotyöläisten [illegible] luotettavaisuudesta.

Sveitsin hallituksen lyhyessä kirjeessä Yhdysvaltain lähettiläälle [illegible] Willisille sanotaan, että minkä tahansa ulkovallan suunnitelmat [illegible] työläistensä uskollisuustutkimuksen Sveitsin maaperällä ovat "vastoin maamme suverenisuudelle".

Maanantaina julkaistussa hallituksen tiedonannossa sanotaan, että kirje [illegible] Yhdysvaltain täällä olevalle [illegible] kaksi viikkoa sitten.

"[illegible] jälkeen me emme ole kuulleet [illegible] asta enempää", sanotaan tiedonannossa.

Genevessä YK:n Euroopan viraston johtaja Adrian Pelt sanoi, että hänelle ei ole virallisesti ilmoitettu siitä, että Sveitsi on kieltänyt Yhdysvaltain Euroopassa liikkuvan uskollisuutta tutkivan lautakunnan suorittamasta tutkimuksiaan Sveitsissä.

Pelt sanoi, että hän ei tiedä kuinka monta amerikkalaista joutuu tutkittavaksi mutta täällä on raporteerattu, että kysymyksessä on 39 henkilöä.

Sveitsin ottama kanta saa laajaa kannatusta eri puolilla Eurooppaa. Se on ensimmäinen tapaus jolloin Länsi-Euroopan maa on julkisesti kieltänyt Yhdysvaltain tutkimuslautakunnan toimittamasta tutkimuksia maassaan.

Sveitsin toimenpide saattaa Italian ja Ranskan hallituksen vaikeaan asemaan, sillä amerikkalainen tutkimuslautakunta on toimittanut virkailijoittensa uskollisuustutkimukset Italiassa ja lautakunta on samaa tarkoitusta varten juuri saapunut Ranskaan.

Itä-Saksassa vapautetaan poliittisia vankeja

Berliini. — Täällä tiedoitettiin maanantaina, että Itä-Saksan hallitus vapauttaa 651 poliittista vankia Bautzenin vankilasta.

Vapautettavat vangit tuomittiin 1950 pitempiaikaisiin vankeusrangaistuksiin.

Hevonen polki omistajansa kuoliaaksi

Cornwall. — Lähellä olevan South Branch Roadin varrella asuvan Alexander Fergusonin polki hevonen kuoliaaksi tiistaina.

Kun lapset kuulivat epäilyttäviä ääniä tallista riensivät he katsomaan, mutta vanhus oli jo kuollut heidän saapuessaan paikalle.

Tarjoilijoiden lakko päättynyt Lethbridgessa

Lethbridge, Alta. — Lähes kolme kuukautta kestänyt oluttarjoilijoiden lakko päättyi maanantaina. Unionin eräs edustaja ilmoitti, että työehtosopimus on hyväksytty ja tarjoilijat, joita on 50 seitsemässä hotellissa, palaavat takaisin työhön.

Kolme miestä sai surmansa kun auto ajoi trokin päälle

Manchester, Ont. — Kolme miestä sai surmansa ja yksi loukkaantui vakavasti kun auto ajoi trokin päälle lähellä tätä kauppalaa, ilmoitettiin täällä tiistaina.

Onnettomuudessa kuolivat Stephen Kemp, Michael L. Hunt ja Lorne Frayne. Surmansa saaneet matkustivat henkilöautossa.

Atomitiedemiehet pitävät kokousta

Glasgow. — Noin 300 atomitiedemiestä eri puolilta maailmaa alkoivat täällä kansainvälisen kokouksen tiistaina. Britannian atomienergian komissionin johtaja Sir John Cockroft toimi ensimmäisenä päivänä kokouksen puheenjohtajana.

VIIME TIEDOT

Toronto. — Keskiviikkona oli täällä kuumin päivä mitä on ollut heinäkuun 14 pnä viimeisen 86 vuoden aikana. Lämpömittari nousi 93.3 asteeseen. Windsorissa osoitti lämpömittari 97 astetta, joka oli ennätys Canadassa.

Yhdysvalloissa vallitsi keskiviikkona kuuma sää ja sen johdosta ilmoitetaan yli 100 henkilön kuolleen.

Saskatoon. — CCF:n johtaja Coldwell sanoi puolueensa Saskatchewanin maakunnan vuosikokouksessa keskiviikkona, että jos Ranska olisi seurannut Indo-Kiinassa samanlaista politiikkaa kuin Britannian työväenhallitus Intiassa, niin tällä hetkellä Indo-Kiinassa ei olisi sotaa.

Herleshausen, Itä-Saksa. — Itä-Saksan tasavallan hallituksen julistaman amnestian johdosta täällä vapautettiin keskiviikkona 129 miestä ja 16 naista, jotka tuomittiin toisen maailmansodan jälkeen sotarikoksista.

Aavikkomaakunnissa ovat tulvat tuhonneet viljaa

Pipestonen alueella on tulva pahin Mitä on nähty sitten vuoden 1902

Pipestone, Man. — Yli 30,000 eekkeriä täällä olevaa viljavaa kylvömaata on veden alla ja tiistai-iltana Pipestonen [illegible] vesi edelleenkin nousi.

Saskatchewanissa vallitsevat ankarat sateet aiheuttivat purojen tulvimisen ja ainakin 12 farmariperhettä on joutunut muuttamaan pois kodeistaan.

Tulva-alueella oleva vilja on kokonaan pilalla. [illegible] ja kuljettamaan viljansa korkeimmille paikoille. Tulva on eristänyt monet farmit ja liikenne on monissa paikoissa keskeytynyt tulvien johdosta. Vanhemmat paikkakunnan asukkaat sanovat, että he eivät ole nähneet vastaavaa tulvaa sitten vuoden 1902.

Brandonissa Assiniboinen joessa vesi laski noin seitsemän tuumaa tiistaina. Portage la Prairiessa saman joen vesi nousi 11 jalkaa korkeammalle normaalista. Tulva ei ole kuitenkaan vielä aiheuttanut siellä vahinkoja.

Järkyttävä murhenäytelmä tapahtui Montrealin lähellä

Kaksitoista ulkoilemassa ollutta lasta hukkui ja ainoastaan neljä pelastui

Montreal. — Tiistaina sattui järkyttävä murhenäytelmä Lake of Two Mountainsissa, jossa 12 ulkoilemassa ollutta lasta hukkui. Vain yksi aikuinen ja neljä lasta pelastui [illegible]. Lake of Two Mountains on noin 20 mailia täältä luoteeseen.

Poliisin antaman tiedon mukaan onnettomuus tapahtui kun Jack Seligman, jonka kämpän lähettyvillä lapset olivat ulkoilemassa, vei lapset järvelle veneellä huviajelulle. [illegible]

Poliisin tiedon mukaan onnettomuus tapahtui kun lapset välttääkseen tuulenpuuskan aiheuttamien aaltojen takia kastumasta, syöksyivät yhdelle puolelle venettä, jonka johdosta vene kaatui noin 200 jaardia rannasta.

Eräs silminnäkijä sanoi että veneen [illegible]

Veneessä olleista Seligman pelasti kaksi lasta. Kaikki hukkuneet olivat kotoisin Montrealista. [illegible] noin 60 lasta.

VAPAUS
(LIBERTY) — Independent Labor Organ of Finnish Canadians. Established Nov. 6, 1917. Authorized as second class mail by the Post Office Department, Ottawa. Published thrice weekly: Tuesdays, Thursdays and Saturdays by Vapaus Publishing Company Ltd., at 100-102 Elm St. W., Sudbury, Ont., Canada.

Telephones: Bus. Office OS. 4-4264; Editorial Office OS. 4-4265. Manager E. Suksi. Editor W. Eklund. Mailing address: Box 69, Sudbury, Ontario. Advertising rates upon application. Translation free of charge.

TILAUSHINNAT:

Canadassa:	1 vk. 7.00	6 kk. 3.75
		3 kk. 2.25
Yhdysvalloissa:	1 vk. 8.00	6 kk. 4.30
Suomessa:	1 vk. 8.50	6 kk. 4.75

Atomikauden alkaessa

Ei ole sattuma se, että Yhdysvaltain toimesta pudotettiin ensimmäiset atomipommit Japaniin (sodan ollessa jo ratkaistuna), ja että Neuvostoliitossa avattiin maailman ensimmäinen atomivoimalla toimiva sähkötehdas.

Nämä tapaukset kuvaavat tilannetta sellaisena kuin se tänä päivänä on. Ottakaamme vielä toinen vertailukohde: Samalla kun kaikkialla maailmassa vaaditaan vetypommeilla kokeilun lopettamista esittivät tämän kokeilun uhreiksi joutuneet Marshall saarien asukkaat YK:lle osoitetun vetoomuksen, että vetypommeilla kokeilu lopetettaisiin Tyynen meren alueella, mutta näyttää siltä, että Yhdysvaltain painostuksesta tämä vetoomus hyljätään.

Toisaalta me näimme esimerkiksi tiistaisesta Vapaus-lehdestä, miten Neuvostoliitto toimii jatkuvasti ja johdonmukaisesti atomi- ja vetypommien laittomaksi julistamisen ja yleensä aseistuksen vähentämisen puolesta.

Seuraus näistä ohjelmista on nyt kaikkien nähtävinä. Samalla kun Yhdysvaltain kuumapäiset kenraalipoliitikot ovat uhkailleet maailmaa julistamalla, että Yhdysvallat tuottaa enemmän, suurempia ja voimakkaimpia atomi- ja vetypommeja yhä [illegible] joukkotuhoaseita kuin mikään muu maa, Neuvostoliiton tiedemiehet ovat kaikessa hiljaisuudessa [illegible] ensimmäisen atomivoimalan sähkölaitoksen ihmiskunnan tarpeita tyydyttämään.

Tiedoitus Neuvostoliiton käyntiin pannusta atomivoimaisesta sähkötehtaasta tuli selvänä "yllätyksenä" kylmän sodan sanomalehdistölle. Mutta niin kauaskantoinen on tämä kysymys, ettei sitä voitu kokonaan vaieta, vaikka onkin ilmeistä, että Suuren Rahan sanomalehdet — ja niiden vain porvarien puolesta kirjoittavat aviisit — ovat yrittäneet vähäksyä tätä tapausta. Toisaalta kuitenkin on, että tämä atomivoimaisen sähkötehtaan avaaminen on saanut maailmanlaajuista huomiota osakseen, ja yleisenä käsityksenä on tulkittu ajatus, että valjastamalla ensimmäisenä atomivoiman siviilikäyttöön, Neuvostoliitto on ottanut pitkän ja vaikuttavan askeleen sen hyväksi, että tämä suurenmoinen keksintö saadaan ihmiskunnan onneksi sen sijaan kun tähän asti se on uhannut koko ihmiskunnan olemassaoloa.

Kuten sanottu, Neuvostoliitossa avattiin ensimmäinen atomivoimalla käypä sähkölaitos — ja useita sellaisia on jo rakenteilla. Tämä sellaisenaan on tärkeä historiallinen tapaus. Se on myös nyt osoitus Neuvostoliiton yleisestä rauhanrakkaudesta, sillä teot puhuvat paljon äänekkäämmin kuin sanat ja nämä teot osoittavat, että Neuvostoliitto haluaa valjastaa tämän suuren uuden voimalähteen ihmiskunnan palvelukseen.

Merkillepantavaa myös oli, että suurpääoman kontrolloimat lehdet joutuivat kesä- ja heinäkuun vaihteessa tunnustamaan, että Neuvostoliitto on saanut suuren etumatkan atomivoiman kehittämisessä rauhanomaisia tarkoituksia varten, sillä ensimmäiseksi Yhdysvalloissa on tarkoitus saada atomivoimalla käypä sähkölaitos tuotantoon vasta vuonna 1956 tai 1957. Tosiasioihin kauaskantoisen tapauksen saavutuksista on saatu jonkinlainen pienoiskuva viime maanantaina lehtemme uutisosastolla julkaistusta tiedonannosta, missä selitettiin Moskovassa ilmestyvän Literaturnaja Gazettan artikkelin mukaan: "Noin 250 grammaa uraania korvaa satoja tuhansia tonneja hiiltä. Radioaktiivisten säteiden avulla asunnot voidaan puhdistaa bakteereista ja tarttuvat taudit torjua kokonaan . . . Polttoainetta ei tulevaisuudessa tarvita enää edes [illegible] valmistamiseen. Sen sijaan voidaan tehdä auringonvalon avulla. Peiliheijastetet auringonsäteiden [illegible] mittimet metallin hitsausta varten ovat jo käytännössä Neuvostoliitossa. Yhdessä minuutissa niillä saa auringolta melkein kuusi kertaa niin paljon lämpöenergiaa kuin koko maapallo tuottaa vuodessa . . ."

Kaikkea tätä miettiessä voimme me tavalliset maallikotkin todeta sen suurenmoisen edistyksen mahdollisuuden, mikä on ihmiskunnan eteen avautumassa. Selvää myös on, että se maa (tai ne maat) mikä ensimmäiseksi ja parhaimmin ryhtyy käyttämään atomivoimaa ja muita uusia suurkeksintöjä rauhanomaiseen tuotantoon, tulee kehityksessä ajamaan kilpailijainsa edelle.

Tässä tilanteessa sietää meidän maamme, Canadan pysähtyä vakavasti harkitsemaan tilannetta. Vaikka Canada luultavasti kin pikkumaiden joukkoon, niin tosiasia on kuitenkin se, että meidän maallamme on erittäin hyvät mahdollisuudet atomivoiman kehittämiseen rauhanomaisiin tarkoituksiin. Canadassa on tosiaan [illegible] lisää sellaisia löydetään melkei viikko. Vika on vain siinä, että meidän uraanimalmimme on annettu valtaosalta Yhdysvaltain kontrolliin ja niitä käytetään sellaisiin tarkoituksiin, jotka eivät ole rauhanomaiseksi ihmiskunnan hyväksi. Mitä tarvitaan on se, että me sanoudumme kansakuntana irti Yhdysvaltain atomi- ja vetypommipolitiikasta ja keskitämme kaikki voimamme siihen, että saadaan atomivoima Canadan kansan palvelukseen rauhanomaiseen tuotantoon. Sitä vaatii kansan ja valtion etu. Sitä vaativat kaikki, joiden mielestä Canadasta pitää rakentaa vapaa maa, jolla on oma itsenäinen paikkansa auringon alla, sen sijaan että maamme alistettaisiin "torpparin" asemaan Yhdysvaltain tukijaksi.

Sveitsin esimerkki

Erinäisten huhujen ja niiden kieltojen jälkeen saatiin viikon vaihteessa tietää, että pienen Sveitsin hallitus on kieltänyt Yhdysvaltain hallituksen tutkijakomissioilta oikeuden Sveitsin maaperällä tutkia siellä olevien amerikkalaisten virkailijain asioita.

Sveitsin hallitus ilmoitti, että sellainen "tutkijaelimen" toiminta olisi vastoin [illegible] ja loukkaa sen itsemääräämisoikeutta, mistä syystä sitä ei sallita. Toisin sanoen Sveitsin porvarillinen hallitus antoi ymmärtää, että Wall Streetin miehet eivät vielä hallitse täydellisesti sen maata.

Mitä Sveitsin hallituksen päätös tulee aiheuttamaan, siitä on vaikea tehdä etukäteen johtopäätöksiä. Mikään ihme ei olisi sekään, vaikka sellainen kieltäminen [illegible] "isännän äänenä" joka asuu Washingtonissa. Mutta varmaa on kuitenkin se, että toimenpide saa jakamattoman kannatuksen kaikissa Euroopan maissa ja erikoisesti juuri Länsi-Euroopan maissa.

Totisesti, on jo aivan ajateltavissa, että Yhdysvaltain "tutkijain" mielipiteiden tiedustelut saattavat päättyä lyhyeen Roomassa ja Pariisissa, sillä Italian ja Ranskan kansat voivat sanoa, että jos pieni Sveitsi voi tehokkaasti puolustaa maansa koskemattomuutta, niin miksi meidän täytyy sallia jonkinlaisten nuuskijain tutkimuksia maaperällämme.

Mutta huolimatta siitä mitä mahdollisia jälkinäytöksiä saadaan, Sveitsin hallituksen kannanotto sen itsemääräämisoikeuden puolesta on merkittävä ja ajankohtainen tapaus.

SYNTYMÄPÄIVIÄ

Mary Nevala, [illegible], Ont., täyttää perjantaina heinäkuun 16 pnä 70 vuotta.

—Yhdymme sukulaisten ja tuttavien onnentoivotuksiin.

Kysymyksiä ja vastauksia

★ ★ ★

ELÄKKEEN SAANNISTA

Kysymys: Olen [illegible], joka täyttää ensi lokakuussa 65 vuotta. Koska olen sairas ja työstä kykenemätön niin haluaisin tietää minkälaiset mahdollisuudet minulla on eläkkeen saantiin? — Lukija.

Vastaus: Ontarion maakunnassa varattomuuteen perustuvia työkyvyttömyyseläkkeitä 65-69 vuoden ikäisille henkilöille annetaan enintään 40 dollaria kuukaudessa.

Yksinäiseen henkilöön nähden ei eläkkeen saajalla saa olla suuremmat vuositulot kuin 720 dollaria, eläke siihen luettuna. Eläkkeen saannin edellytyksenä on ensinäkin iän todistaminen, jota varten pitäisi saada papintodistus Suomesta tai jokin muu viranomaisten hyväksymä todistus iästä. Toisena edellytyksenä on että henkilö on asunut Canadassa vähintään 20 vuotta. Mikäli yksinäinen henkilö on kysymyksessä saa hänellä olla enintään 2 2 0 dollarin juoksevat varat, eikä mitään muita tulolähteitä, kyetäkseen saamaan korkeimman 40 dollarin kuukausieläkkeen.

Koska teidän 65. syntymäpäivänne on lähellä, kehoitamme teitä viipymättä ryhtymään toimenpiteisiin eläkkeen saamiseksi. Asettukaa viipymättä yhteyteen kuntanne huoltoviranomaisten kanssa. He ovat velvolliset antamaan teille neuvoja ja ohjeita tässä asiassa.

Mitä muut sanovat

ROHKAISEVA UUTINEN

Liiketoiminta paranee. Teollisuustuotanto laskee hitaammin. — First National Bank, "The New Republic".

* * *

"VALTIOMIEHEN" PUHETTA

Minä kuulin radiosta, että Dulles aikoo pommittaa Kiinaa sen vuoksi kun Kiina auttaa itsenäisyytensä puolesta taistelevia. Radiosta luonnollisesti kuulee, mutta sille ei voida esittää kysymyksiä.

Ollessani pikkutyttö, minä kuulin erään talonpojan puhuvan: "Kun minä menen sotaan, minä tapan 2 tai 3." Entä sitten, jos tulet itse tapetuksi, kysyttiin häneltä: "Minäkö, miksi?"

Siitä on nyt kulunut 50 — 60 vuotta, ja minä kuulen samanlaisia sanoja, ei talonpojalta, vaan valtiomieheltä.

—L. P:n. "National Guardian" julkaisussa.

Yritteliäisyyden kukoistaminen Yhdysvalloissa

Washington. — Senaatin pankkikomitean kuulusteluissa on tullut selville, miten suuria voittoja on saatu sillä yksityisyritteliäisyydellä mitä on harjoitettu valtavassa määrin hallituksen tukeman asuntojen rakennuttamistoiminnan yhteydessä.

Niinpä eräs Brooklynin asuntosuunnitelma oli toteutettu kolme ja puoli miljoonaa dollaria halvemmilla kustannuksilla kuin se 90 prosentin kiinnityslaina, jonka hallitus takaa [illegible] lainaajille. Asiaa koskeva laki määrää, että rakennuttajan pitää itse sijoittaa yrityksiin kymmenen prosenttia kustannuksista. Mutta hyvin monissa tapauksissa ei näihin hallituksen takaamien lainojen turvin rakennettuihin yrityksiin ole sijoitettu mitään rakentajien puolesta.

Long Islandilla olivat eräät brittiläiset yrittäjät sijoittaneet suureen rakennusyritykseen ainoastaan 3,380 dollaria, josta he saivat 336,000 dollarin ruhtinaallisen voiton.

Kaksitoista osakasta, joiden joukossa oli kolme Du Pontin rahamiesperheen jäsentä, olivat sijoittaneet 3,325 dollaria ja saivat rahoistaan 45 päivän kuluttua 549,375 dollarin voitot.

Eräs toinen yhtymä oli sijoittanut yhteensä 6,000 dollaria kuuteen eri rakennusyritykseen, jotka rakennuttivat apartment-rakennuksia. Kun rakennukset olivat valmiit saivat he sijoituksistaan kaikkiaan 2,064,823 dollarin suuruiset voitot.

Vielä ei ole tiedossa nostetaanko näiden ja lukuisten muiden vaarinkäytösten johdosta mitään syytettä.

Brasiliassa paljon kahvia varastossa

Brasiliasta saapuneissa tiedoissa kerrotaan, että siellä oli [illegible] pnä kahvia hallituksen ym. varastoissa kaikkiaan noin 700,000 säkkiä, mikä todistaa viime aikoina tapahtuneen kahvin hintain korottamisen olleen keinotekoista laatua. Brasilian hallitus on säätänyt, että kahvia ei saa myydä ulkomaille halvemmalla kuin 87 senttiä pauna.

Anton Tsehohvin kirjailijaperintö

Tänään, heinäkuun 15. pnä tulee kuluneeksi 50 vuotta suuren venäläisen kirjailijan, novellin ja draaman mestarin Anton Tshehovin kuolemasta. Muistopäivää vietetään kirjailijan synnyinmaassa suurena tapauksena. Tshehovin merkitys ei ollut suuri vain hänen oman maansa kirjallisuuden ja teatterin kehitykselle. Hänen tunnettu hedelmällinen yhteistyönsä suuren teatterinjohtajana Stanislavskin kanssa on säteillyt vaikutustaan monien muiden maiden teatteriin ja näytelmäkirjallisuuteen. Hänen kuuluisat lyyrilliset draamansa "Lokki", "Vanja-eno" "Kolme sisarusta" ja "Kirsikkapuisto" kuuluvat arvoteoksina useimpien länsimaiden teatteriohjelmistoon, ja niitä ihaillaan harvinaisen yksimielisesti myös Suomessa, missä ne kaikki on esitetty Kansallisteatterissa ja Radioteatterissa. Neuvostoliitossa ne kuuluvat ennen muuta perinteellisen Tshehov-teatterin, Moskovan Taiteellisen Teatterin kantaohjelmistoon.

Anton Tshehovin luomistyön parhain kausi osui 1880-luvulle, jolloin Venäjän yhteiskunnallisessa elämässä selvästi alkoivat näyttäytyä syvät muutokset. Yhteiskuntaa uudistavat voimat alkoivat liikehtiä, itsevaltiutta ja suurmaanomistajien herruutta vastaan. Tämä liike aiheutti muutoksen Venäjän henkisessä elämässä ja myös kaunokirjallisuus sai uuden luonteen. Tshehov tajusi herkästi nämä muutokset ja hän ilmaisi ne tuotannossaan uusin, omintakeisin ja loistavan taiteellisin muodoin. Hänen tuotantonsa, hienot psykologiset novellinsa ja lyyrilliset näytelmänsä, tulivat merkitsemään uutta askelta kriittisen realismin kehityksessä. Mutta hänen kehityksensä tähän kypsyyteen kulki monien ulkonaisten vaikeuksien kautta.

Anton Tshehov syntyi tammikuun 17. pnä 1860 Taganrogissa Asovan meren rannalla. Esivanhemmat olivat maaorjia, mutta isoisä oli ostanut itsensä ja poikansa vapaiksi. Tshehovin isä oli kirjanpitäjä ja myöhemmin sekatavarakauppias ja oppimaton mutta lahjakas mies. Tshehov sanoi myöhemmin perineensä lahjansa isältään, sielunsa äidiltään. Perhe muutti sittemmin Moskovaan, missä Anton päätettyään koulunsa Taganrogissa kirjoittautui Yliopiston lääketieteelliseen tiedekuntaan ja valmistui lääkäriksi.

Jo opiskeluaikanaan hän alkoi kirjoitella pikku juttuja pilalehtiin elättääkseen jollain koko perhettä. Lukijat ja arvostelijat pitivät aluksi näitä pieniä humoristisia tarinoita hauskana ajanvietteenä mutta hyvin nopeasti Tshehov osoitti taiteellisen lahjakkuutensa ja kypsyi pian sitkein ja hellittämättömin ponnistuksin taiteilijaksi. Hänen sakenoita lämmin huumorinsa kohdistui verrattoman tuoreena ja älykkäänä venäläisen silloisen keskiluokan jokapäiväiseen elämään, niiden yhteiskuntakerrosten, jotka 1880—90-luvuilla joutuivat poliittisen taantumuksen uhreiksi, joita hallituksen vainotoimenpiteet olivat ahdistaneet riistäen heidän rohkeutensa ja rehellisyytensä. Tshehovista tuli näissä koomillisissa kertomuksissa "pienen miehen" puolestapuhuja.

Mutta jo 1880-luvun puolivälissä hänen huumorinsa sai satiirisen luonteen kun hän henkilöitten luonnekuvissa paljasti myös niiden yhteiskunnallisen olemuksen. Sellaiset klassilliset satiirit kuin "Virkamiehen kuolema", "Lihava ja laiha", "Tutkimus" tai "Kameleontti" jatkoivat venäläisen satiirin loistavaa perinnettä. Yhden ainoan vuoden kuluessa syntyi toistataa mestarillista satiirista kertomusta, jotka heijastavat henkilöissään ja tapahtumissaan Tshehovin aikakauden venäläistä yhteiskuntaa. Tshehov alkoi näillä satiirisilla miniatyyrinovelleillaan tulla koko kansan suosimaksi kirjailijaksi, ja tyylitaitajana hän oli jo tunnustettu. V. 1887 hänelle myönnettiin arvokas Pushkin-palkinto.

Tshehovin aatteelliset ja kirjalliset näkemykset alkoivat 1880-luvun loppupuolella yhä avartua ja hän siirtyi enemmän lyyrillisten novelleihin. Sellainen oli "Aro", jossa uusi tyyli tulee selvästi esille hienoina kuvauksina Asovan arojen luonnosta, kirjailijan syntymäseudusta. Kirjailija alkoi myös syventyä entistä enemmän venäläisen yhteiskunnan eri kerrosten aateliston, porvariston, virkamiesten ja työllään elävän irrallisen sivistyneistön elämään novelleissa ja näytelmissään. Kirjailija oli tällöin asettunut asumaan Zveinigorodiin, pieneen Moskovan lähellä sijaitsevaan kaupunkiin ja ryhtynyt harjoittamaan lääkärinammattia. Seudun luonto ruokki hänen luonnonkuvauksensa lyyrillistä runollisuutta, väestö tarjosi hänelle loputtomasti tyyppinaiheita. Venäläisen pikkukaupungin ja sitä ympäröivän maaseudun elämä koko laajuudessaan tuli Tshehovalle suureksi havaintokentäksi. Näinä vuosina hänelle myös täysin selvisi, että hänen kutsumuksensa oli kirjailijan, eikä lääkärin. Hän alkoi saavuttaa taiteellisen kypsyytensä ja tällöin syntyivät mm. hänen erinomaiset teoksensa "Ikävä juttu", "Sairashuone n:o 6" ja 1890-luvun lopussa ensimmäiset näytelmät "Lokki" ja "Vanja-eno". Näille tuotteille oli ominaista entistä syvempi psykologinen kuvaus mutta samalla ne jatkoivat hänen parhaita satiirejaan. Tshehov jatkaa näissä taistelua Venäjän yhteiskunnan valtaosan henkistä orjuuttamista vastaan, jonka poliittinen sorto sai aikaan. Erikoisen selvän ilmaisun tämä Tshehovin pyrkimys saa tunnetussa novellissa "Koteloihminen", joka kertoo ihmisen moraalisesta orjuudesta. Kimnaasin opettaja Belikov on siinä maarin alkanut pelätä hallituksen kiertokirjeitä kieltoineen ja lupineen, että hän alkaa nähdä omat ja lähimmäistensä kaikki toiminnat samassa valossa: poliittisesti "sallittuina" tai "kiellettyinä". Pelkonsa hän tartuttaa koko ympäristöönsä peloitellen ja terrorisoiden kaupungin väestöä. Poliittisesti kielletyn pelko teki Belikovista koteloihmisen, jonka tapauksessa Tshehov on verhotusti kuvannut aikakauden poliittista sortoa ja kansalaisten epävapautta. "Sairashuone n:o 6:n" vankilaanjoutumisen pelkoa poteva virkamies kuvastaa samaa sortoaikaa. Tshehov ei suinkaan ollut ajastaan ja venäläisen yhteiskunnan ongelmista erillään elävä kirjailija, vaan näki ja koki aikansa elämän sen kauden edistyksellisen älymystön tavoin. Monet ystävyyssuhteet liittivätkin hänet radikaaliin älymystöryhmään.

Monissa tuotteissaan Tshehov on kuvannut tätä työllään elävää venäläistä sivistyneistöä, joka toimii kansan hyväksi ja uskoo edistykseen ja kehityksen voittoon. Tshehov nimitti näitä ihmisiä "valoisiksi ihmisiksi". Mutta hän näki myös heidän aatteellisen kriisinsä ja heidän siveellisen voimattomuutensa ja rappionsa. "Vanja-enossa" molemmat päähenkilöt V. initski ja Astrov filosofoidessaan elämästä päättyvät lohduttomiin ja pessimistisiin tuloksiin. "Kolmen sisaruksen" yksi päähenkilö, Andrei Prozorov haaveili suuren tiedemiehen elämänurasta, mutta rappeutui ja lopuksi oli valmis tyytymään poroporvarilliseen, pieneen elämään. Samankaltainen kehitys kuvataan novellissa "Jonytsh" lääkäri Startsevissa.

Mutta vaikka Tshehov ei esitä sivistyneistöä sinä voimana, joka pystyisi johdattamaan Venäjän vapauteen ja edistykseen, hänen parhaat henkilöhahmonsa pitävät kuitenkin yllä ihanteitaan ja kuvastavat tulevaisuuden uskoa ja uuden ajan sarastusta. He näkevät tulevaisuuden paremp ana ja onnellisempana. "Kirjailija, joka sairasti itse tuberkuloosia, ei ollut menettänyt omaa optimismiaan. "Kahden, kolmensadan vuoden kuluttua elämä on maailmassa sanoin kuvaamattoman ihanaa, hämmästyttävää", sanoo "Kolmen sisaruksen" Vershin. "Ihminen tarvitsee sellaista elämää, ja vaikka sitä ei vielä olekaan, niin hänen täytyy tajuta se, odottaa sitä, haaveksia ja valmistua siihen." Ja samassa näytelmässä Irina ja "Vanja-enossa" Astrov puhuvat innostuneina työn välttämättömyydestä. "Kolmessa sisaruksessa" myös Tusenbach sanoo seuraavan merkittävän repliikin:

"On tullut aika, jolloin meitä kaikkia lähestyy sankka pilvi, on tulossa terve, voimakas myrsky, joka käy, on jo lähellä ja puhaltaa pian pois yhteiskunnastamme laiskuuden, välinpitämättömyyden, vastenmielisyyden työtä kohtaan, lakon ikävän. Minä tulen tekemään työtä, ja noin kahdenkymmenenviiden, kolmenkymmenen vuoden kuluttua jokainen ihminen tekee työtä. Jokainen!" Repliikki tähtäsi yhteen venäläisen yhteiskunnan kipeimpään ongelmaan, "joutilaan ihmisen" hyödyttömyyteen.

Näytelmäkirjailijana Tshehov esitti myös uusia esteettisiä periaatteita. "Lokki", "Vanja-eno" tai "Kolme sisarusta" ei rakennu päähenkilöiden ulkoisiin konflikteihin eikä yksityiseen tapaukseen, joka alkaisi kehittyä näytelmän alussa ja päättyisi sen lopussa. Ne rakentuvat sisäisiin ristiriitoihin, päähenkilöiden tyydyttämättömien, pettyneiden ja haaveellisten mielialojen ja heitä ympäröivän elämän takapajuisuuden ja rajoittuneiden ihmisten välisiin ristiriitoihin. Varsinkin suurissa näytelmissään Tshehov kuvaa niiden "valoisten ihmisten" surullista kohtaloa, jotka vajoavat mitättömään elämään haaveillen surumielisesti ihanan vapaasta ja avarasta elämästä, jonka he toivovat voittavan. Tämä aatteellis-psykologinen sisäinen ristiriita ilmenee monissa pintapuolisissa ja satunnaisissa tapauksissa, ristiriidoissa ja keskusteluissa sekä yhdistää "valoisat henkilöhahmot" määrätyksi kokonaisuudeksi antaen heille oman sisällön. Siten syntyy näytelmä, joka on aatteellisesti yhtenäinen ja eheä ja jossa on sekä näennäinen tapahtumien kulku että suurien ajatusten, tunteiden ja elämysten "vedenalainen virtaus".

Tshehovin suuret näytelmät, jotka syntyivät vuosisadan vaihteessa, saavuttivat hänen kotimaassaan suuren menestyksen teatterinjohtaja Konstantin Stanislavskin ansiosta, ja Tshehovin dramatiikka tuli puolestaan merkitsemään "Lokin" ensimenestyksestä lähtien v. 1898 niin ratkaisevaa osaa Moskovan Taiteellisen Teatterin nousussa, että valkoisen lokin kuva on siitä lähtien ollut teatterin vertauskuvana. V. 1901, "Kolmen sisaruksen" syntymisen jälkeen Tshehov solmi avioliiton tämän teatterin näyttelijättären Olga Knipperin kanssa, joka tulkitsi hänen neljän näytelmänsä naispääosat. Kirjailija oli jo näinä vuosina terveytensä pakoittamana siirtynyt asumaan Krimille Jaltan kaupunkiin. Mutta terveys ei palautunut, ja kesken luomistyön Tshehovin elämä päättyi v. 1904.

Tshehovin merkitys satiirisen novellin mestarina ja uuden näytelmämuodon perustajana tunnustettiin jo ennen hänen kuolemaansa ja hänellä oli suuri vaikutus mm. Maksim Gorkin tuotantoon. Sittemmin hänen vaikutuksensa on laajentunut myös länsimaiseen kirjallisuuteen ja teatteriin. Hänen teoksistaan on tullut sekä Neuvostoliitossa että muissa maissa Gorkin sanoja käyttäen "miljoonien kääkirja".

Kommunistien kannatus lisääntyy Italiassa

New York. — Kommunistien kannatus on mukaan lisääntynyt Italiassa, sanoi Yhdysvaltain Rooman lähettiläs mrs. Clare Boothe Luce saapuessaan neuvotteluihin [illegible] kolmen viikon lomalle Yhdysvaltoihin. Hän sanoi kuitenkin, että tarkkoja tietoja [illegible] saada ennenkuin seuraavissa vaaleissa.

Kekkonen puhui Moskovassa rauhan tärkeydestä Suomelle

Suomen ulkoministeri U. Kekkonen on Moskovassa käytyjen kauppaneuvottelujen yhteydessä pitänyt huomattavan ulkopoliittisen puheen, jossa hän tähdensi kansainvälisen jännityksen laukaisemisen välttämättömyyttä kaupankäynnin edelleen kehittämiseksi. Julkaisemme tämän isiemme maan virallista ulkopolitiikkaa tulkitsevan puheen sekä oman lukijakuntamme tiedoittamiseksi että ojennukseksi ja nuhteeksi niille jotka ovat miltei auttamattomasti vajonneet Suomen kansan ja valtion vihollisten puolelle yrittäessään epätoivon vimmalla ylläpitää "päin inhaa itää" mielialaa.

Kekkonen piti ohcellisen puheensa Suomen Moskovan lähetystössä tiistaina, heinäkuun 6. pnä. Suomen lähetystön järjestämässä vastaanottotilaisuudessa olivat mm. Neuvostoliiton ulkoministeri Molotov ja kauppaministeri Mikojan, varaulkoministeri Zorin sekä useita Neuvostoliiton ulkoministeriön ja ulkomaankauppaministeriön johtavia edustajia. Ulkoministeri Kekkonen lausui:

Hyvät herrat, pyydän lausua Teidät kaikki tervetulleiksi tähän tilaisuuteen Suomen ja Neuvostoliiton välisten ystävällisten suhteiden merkeissä.

Erikoista iloa minulle tuottaa se, että Te Herra Ensimmäinen Varapääministeri Molotov, olette tahtonut kunnioittaa tätä tilaisuutta läsnäolollanne. Olen tällä käynnilläni Moskovassa jälleen kerran saattanut todeta keskusteluissani Teidän kanssanne sen suuren ystävällisyyden, joka Teitä elähdyttää kaikkea sitä kohtaan mikä koskee Suomea, ja sen ymmärtämyksen, minkä olette meitä kohtaan osoittanut.

Vaikka matkamme tarkoitus oli nimenomaan kaupallisten suhteittemme järjestely — ja niiden järjestely pitkällä tähtäimellä — emme saata unohtaa, että kauppa, joka sinänsä rauhanomaisena ja suhteita luovana kanssakäymisenä edesauttaa rauhan lujittamista, myöskin tarvitsee rauhaa kehittyäkseen täyteen mittaansa. Kaupankin kannalta on ensiarvoisen tärkeänä pidettävä kaikkea sitä mikä vähentää kansainvälistä jännitystilaa ja kaikkea sitä, mikä edistää niitä yhteisvoimin saavutettuja toimenpiteitä, jotka turvaavat maailman kansoille rauhanomaisen kehityksen.

Suomi antaakin lämpimän kannatuksensa kaikille niille toimenpiteille, joiden tarkoituksena on koota rauhaa rakastavien kansojen yhteiset ponnistukset rauhan ja turvallisuuden takaamiseksi.

Olemme nyt täällä tekemässä sopimusta, joka ulottaisi vaikutuksensa aina 1960-luvulle saakka. Lähdemme tällöin, niin Te kuin mekin, siitä edellytyksestä, että tämän pitkän ajan kuluessa ei mitään tapahdu, joka häiritsisi tai peräti estäisi ohjelmamme toteuttamista. Me Suomessa katsomme turvallisena tulevaisuuteen, siinä vakaassa toivossa, että ne ponnistukset, joita parastaikaa suoritetaan rauhan turvaamiseksi, tulevat johtamaan tulokseen, sillä jos mikään asia on kaikille kansoille ja kaikille valtioille yhteinen, se on rauhan ja häiriintymättömän kehityksen asia.

Tahdon myös tervehtiä Teitä, Herra Varapääministeri Mikojan, jonka korkean johdon alaisina neuvostolaiset kauppaneuvottelijat työskentelevät meidän valtuuskuntamme kanssa. Kiitän Teitä siitä, että olette suostunut viettämään meidän parissamme nämä hetket. Olen tänään voinut Teidän kanssanne todeta, että mitään oleellisia vaikeuksia emme tapaa pyrkimyksissämme saada jatkumaan ja laajenemaan molempien maiden välisen kaupankäynnin seuraavan viisivuotiskauden aikana kummankin osapuolen eduksi.

Olen erikoisella ilolla kuullut Teiltä sen, että Neuvostoliitossa ollaan tyytyväisiä meidän toimitustemme laatuun ja tässä lausunnossa näen kauniin tunnustuksen teollisuutemme tekniiliselle tasolle ja sen työntekijäin tunnollisuudelle ja ammattitaidolle. Luulen voivani vakuuttaa, ettei Teillä tule olemaan vastaisuudessakaan siinä suhteessa valittamisen aihetta.

Hyvät Herrat, ehdotan maljan Suomen ja Neuvostoliiton väliselle ystävyydelle ja maittemme välille laajenevalle kaupankäynnille.

PÄIVÄN PAKINA

McCarthysmin kukkasia

Tiistaina julkaistuissa uutistiedoissa kerrottiin Battle Creekissa, Mich., tapahtuneesta kuuden lapsen äidin murhasta, mitä surmantyön tekijä "puolusti" sillä, että murhattu nainen oli "kommunisti".

Mainitun uutistiedon perusteella oli 28-vuotias Robert Roscoe mennyt asuntonsa alakerrassa asuneen 40-vuotiaan mrs. Beulah Pontiuksen asunnon ovelle ja ampunut hänet kahden lapsensa nähden. Kun poliisit tulivat paikalle, oli murhatyön tekijä huoneessa 22 kaliberin pyssy kädessä ja valmiina selittämään, että hän teki "sankaritekonsa" siksi kun mrs. Pontius oli "kommunisti".

Tähän kun vielä lisätään CP:n uutistiedossa ollut lausunto, että murhatun mr. Pontiuksen perheellä ei tiedetä olevan mitään yhteyksiä kommunistien kanssa, niin silloin on kuva täydellinen.

McCarthylainen kommunistivastainen hysteria on rajan eteläpuolella saanut jo sellaiset mittasuhteet, että heikoimmat ihmiset menettävät järkensä ja luulevat olevansa suuriakin kansallissankareita jos he ampuvat "kommunisteiksi" kutittelemansa ihmisen — eikä sillä ole lainkaan väliä, onko uhri kommunisti tai ei. Pääasia on vain se, että raivataan pois tieltä se, jota kohtaan on jotakin kaunaa — kuten hallituspiiritkin menettelevät.

Eikä tällainen ilmiö rajoitu "vain" joihinkin onnettomiin pikkuihmisiin. Kuten muistetaan, Yhdysvaltain entinen sotasihteeri Forrestall joutui punakauhuliehtsonnan johdosta sellaisen itsesuggestionin valtaan, että rupesi "näkemään" venäläistä sotaväkeä ja hyppäsi kauhuissaan kuudennen kerroksen ikkunasta maahan, menettäen kahakassa alhoansa.

Toisia samanlaisia urhoja on epäilemättä tulossa.

Kuten muistetaan fasismin valtapäivinä oli eräissä Euroopan maissa aina tapana vakuuttaa "minä en ole kommunisti". Ainakin silloin, jos herrat porvarit riitaantuivat keskenään — työläisille ei annettu mitään mahdollisuutta porvareita arvostella — alakynteen joutuneet "arvostelijat" tapasivat vakuuttaa joka toisessa lauseessaan, että "he eivät ole kommunisteja". Vääryyttä kärsineet pienemmät porvarit ja monet rehelliset kansanihmisetkin luulivat silloin pelastavansa oman nahkansa näillä kommunismivastaisilla vakuutteluilla.

Käytäntö on kuitenkin osoittanut, että fasistinen sotapolitiikka vei heidät, yhdessä fasististen valtapiiriensä kanssa suureen kansalliseen onnettomuuteen — sotaan ja häviöön.

Kaikista näistä kokemuksista huolimatta me näemme Yhdysvalloissa nykypäivinä samanlaista "minä en ole kommunisti" vakuuttelua.

Kun joku demokraattipuolueen tai itsenäinen kongressimies nousee Yhdysvalloissa takajaloilleen, kuten menetteli esimerkiksi senaattori Wayne Morse (Ind., Ore.) viime maanantaina, niin hän pitää välttämättömänä turvata itsensä vakuuttamalla "minä en ole kommunisti" — ikäänkuin myöntäen, että McCarthymaassa leimataan kommunisteiksi kaikki porvaritkin, jotka eivät voi hallituksensa kaikkia mielettömyyksiä hyväksyä.

Asiallisesti puhuen nämä "minä en ole kommunisti" hokevat porvarit ovat jo henkisesti murhattuja, kuten murhattiin fyysillisesti yllämainittu kuuden lapsen äiti. He näkevät, kuten yllämainittu senaattori Morse, että Yhdysvaltain uhkaus erota YK:n jäsenyydestä jos Kiinan Kansantasavallalle annetaan sille laillisesti kuuluva paikka YK:n jäsenyydestä on suurta mielettömyyttä. He vastustavat suunnitelmia YK:n jäsenyydestä eroamisen suhteen — mutta myötäilevät kuitenkin juuri niille voimille, jotka haluavat keinoja kaihtamatta aloittaa sodan Kiinan 600-miljoonaisen kansan "vapauttamiseksi" sen määräämisoikeudestaan, ja sanovat, että hekin vastustavat Kiinan hyväksymistä YK:n jäsenyyteen.

Tällainen "arvostelu" ja oppositio on verrattavissa siihen, jos mies lätee toinen käsi selän taa sidottuna nyrkkeilyotteluun. Vain vahajärkiset voivat sellaiseen yritykseen turvautua.

Mutta McCarthy-maassa tehdään nyt joukkomitassa tällaisia "vahamasiä miekkoisia" — hyvää tarkoittavia intellektuaaleja, jotka näkevät sen vaaran, mihin Eisenhowerin johtama kahdeksan miljoneerin hallitus Yhdysvaltoja vie, mutta ovat kuitenkin niin peloissaan McCarthyn "hengen" vuoksi, että pelkäävät jo omaa varjoaankin.

Onneksi Yhdysvaltain tulevaisuus ei ole riippuvainen näistä "minä en ole kommunisti" intellektuaaleista, vaan Yhdysvaltain 150-miljoonaisesta kansasta, joka tulee omana aikanaan ja omalla tavallaan selvittämään tilansa nykyaikaisten noitajahtien kanssa ja pelastamaan oman maansa suuruuden ja kunnian. Juuri vapautta rakastava Yhdysvaltain kansa tulee työväenluokkansa johdolla hävittämään ne McCarthyn menettelymuodot, jotka aiheuttavat sen, että ammutaan viaton kuuden lapsen äiti "kommunistina", ja että niin sanotut "oppineet" porvarit murhattu henkisesti "minä en ole kommunisti" vätystelijöiksi. — Sakoura.

SITÄ — JA — TÄTÄ

EI OLLUT KEINOJA

Lakimies: Minun käsitykseni mukaan nämä kaksi miestä [illegible] tuoleja aseinaan. Miksi te ette tehneet mitään yrityksiä rauhan aikaansaamiseksi heidän välilleen?

Todistaja: Kyllä minä puhuin heille, mutta siitä ei ollut mitään apua ja [illegible] huoneessa ei ollut kyllin mattoja [illegible] heidän rauhoittamistaan varten.

* * *

OLI LUOTETTAVA

Rouva: Olisitteko niin hyvä ja pitäisitte silmällä tätä matkalaukkua.

Herra: Mutta rouva, etteko te tiedä, että minä olen eduskunnan jäsen?

Rouva: Ei sillä ole mitään väliä. Siitä huolimatta minä kuitenkin luotan teihin.

* * *

LAATU MÄÄRÄÄVÄ

Professori: — Voimme siis todeta, että miehellä on huomattavasti isommat aivot kuin naisella. Minkä johtopäätöksen siis voimme tästä tehdä.

Naisylioppilas: — Sen, että tässäkin tapauksessa laatu on määräävänä eikä koko.

Suomen Yleisradion lyhytaalto-ohjelma tulevalla viikolla

Suomen Yleisradion toimesta lähetetään tälle mantereelle suunnattua lyhytaalto-ohjelmaa entiseen tapaan tulevan viikon aikana. Viikon ohjelmistossa navaitaan mm. seuraavat erikoisuudet:

Sunnuntaina heinäk. 18 pnä klo 6.30 ap. soittaa radion viihdeorkesteri vuosisadan vaihteen säveliä ja klo 7 ap. esitetään ajanvietepalanen "Iloinen kesäleski". Klo 7.40 ap. on vanhojen tanssit kun Kiertävät kisällit soittavat.

Maanantaina klo 7.15 ap. esittelee maisteri F. la. Pajastie viikon kirjan: Berthel Hintzen elämäkertateoksen Albert Edelfeltistä ja klo 7.25 ap. on kansanmusiikkia radio-orkesterin jousilta.

Tiistaina klo 7.15 ap. esitetään katsaus kotimaan tapahtumiin ja klo 7.25 ap. esitetään suvi-illan tunnelmia sanoin ja sävelin.

Keskiviikkona klo 7 ap. on "kevyt ateri" — teetä ja torvisoittoa ja klo 7.30 ap. esitetään Helsingin poliisien soittokunnan viihdesäveliä.

Torstaina klo 7.15 ap. alkaa kirjava nonstop.

Perjantaina klo 7 ap. on "Kaksipäinen makkara" — mätäkuista ajanvietettä ja klo 7.30 ap. alkaa Merikanto-ketju.

Lauantaina klo 7.15 ap. esitetään katsaus kotimaan tapahtumiin.

Suomenkieliset lähetysajat ovat sunnuntaisin klo 6.30 — 8 ap., maanantaisin klo 6 — 8 ap. ja muina arkipäivinä klo 6 — 6.30 ja klo 7—8 ap. Laajallukset alkavat arkipäivinä englanninkielisellä uutiskatsauksella jonka jälkeen on ranskankielinen uutiskatsaus. Kummatkin kestävät yhteensä puoli tuntia.

Kaikki aikamääräykset ovat Eastern Standard Time.

Laajallukset tapahtuvat altopituuksilla 19 m. kj/s 15190 ja 16 m. kj/s 17800.

Kuuntelijoita kehoitetaan tiedoittamaan kuuluvaisuudesta ja toivomuksistaan osoitteella: Suomen Yleisradio Helsinki.

Alerts T[...]
Will be [...]

Pirie ei ki[...]
jalkavian [...]

Saatava[...]
lähety[...]
● Interio[...]
● Insul-[...]
● Plywo[...]
● Maron[...]
● Asphal[...]
● Fibre [...]
Milto[...]
Lumbe[...]
Puhelin [...]
99 S. Cu[...]
Port Arthur

OS[...]
KI[...]
Sunnun[...]
CO-[...]

club news

Alerts Track Meet Will be July 25

The lack of track meets seems to have been a general weakness with the athletic clubs this year. So far only four meets have been spoken of in the columns of this paper, which means that several clubs have not arranged any meets to date. Alerts has been one of these clubs and at the last club meeting it was decided that this weakness must be remedied as soon as possible. A meet will be held July 25. This meet will also be considered as an "elimination meet" for liittojuhla participation, which means that all athletes wishing to go to Toronto at the end of the month must participate or produce a first class reason for being absent such as a broken leg or something if they wish to make the club team. It is hoped that there will be a good turn out of both male and female athletes.

There will be a five-event for mens open and under 21 classes with the 100 metres as an additional open event. The five-event will include 100 metres, shot-put, discus, hop, step and jump and the high jump.

The three-event for women will include 60 metres, shot-put, and high jump. Children will be able to participate in a 60 metre run and the childrens relay team for liittojuhlas will be picked from the participants.

Three trophies will be presented in all the above events while in the childrens race all participants will receive an award.

Arrangements will be made to hold a practice 4x100 m. relay for both men and women and it is hoped that all local sports clubs will endeavour to enter teams. Outside athletes are also urged to participate in all the events. — ML.

Rowing together for only a week this St. Catharines crew surprised themselves and their supporters by winning the race for fours with coxswain in a borrowed shell in the British Empire Games' rowing trials at Port Dalhousi, Ont. The youngsters, who will represent Canada in their division at the Vancouver games are shown left to right: coxswain, Joe Lewis, Joe Bailik, Daryl MacDonals, Gord Cudney and Walt Plata. Coxswain Lewis, age 12 will probably be the youngest competitor on hand at the British Empire Games July 30—Aug. 7.

FESTIVAL SHOULD BE AN ANNUAL EVENT

Forward To Greater Youth Festivals

The Ontario Youth Festival for a Greater Canada that was held on July 2 — 3 and 4th at the Ukrainian Camp in Palermo was an outstanding demonstration. The event was undoubtedly the greatest demonstration of progressive Canadian youth ever held in Ontario, who gathered together for three days to participate in friendly sport's competions and in presenting their national culture in concert. This great gathering brought together Canadian youth of various national origins, who under the banner "For a Greater Canada" showed their love for Canada, their respect for one another and dealt a sharp blow to those who strive to keep the Canadian people disunited. The Youth Festival was an historic Canadian event dedicated to peace and independence for our country.

Being the first such mass youth experience for most youth, there are many lessons to be learnt. The aid of the adults in making this a mass affair, which was attended by over 10,000 people showed a growing awareness of the importance of the fight for the youth of Canada. The Festival which mobilized nearly 2,000 youth in Ontario in participation and attendance, proved to be an important means of winning Canadian youth for peace and progress.

The Ontario Youth Festival was a challenge to the youth of Ontario. Being a great mass undertaking, the Festival preparations presented many problems to the youth but these problems were in the main met with a confidence which flowed out of the love for Canada. The youth rallied around the slogan "For a Greater Canada" and exerted their will and energies to the limit to achieve a successful Festival. The preparation of the site of the Festival in which hundreds of youth participated, showed that once an idea catches the immagination of the youth, there are no obstacles that they cannot hurdle. The spirit of youth was channelled through the Festival and it's preparations into the growing stream of determination and confidence that Canada shall become a bastion for peace and progress.

Experience from this Festival has shown that preparations for a Festival should start early and should flow out of the winter and spring activities in the various organizations. Festival preparations can become the medium through which youth organizations can built and strengthened throughout the year. The first Festival, that was just held was unable as yet to activize youth in all national organizations but the organizations that were active participants found that the Festival preparations and activities brought into action young people that had been inactive.

The Festival also showed what powerful weapon sport's can be as a mobilizer of Canadian youth. This Festival should be the beginning of the organization of a program of sports activities in the progressive youth clubs.

The Festival had added, through active youth organizational leadership and responsibility, maturity and prestige to the progressive youth movement. Regardless of this it was found that it is still necessary for the adult organizations to financially aid such events as the one just held.

The Ontario Youth Festival should become an annual event and preparations for the next one should start with the beginning of the coming fall season.

We can win the youth of Ontario for peace, progress and into becoming a leading force in the fight for a greater Canada.

Forward to a greater Youth Festival! —S. Dobrowolsky.

Hundreds of Athletes Competed at Festival

Nearly 400 youth in 54 softball, volleyball and basketball teams from twelve cities and towns in Ontario and Quebec competed in 59 games at the Ontario Youth Festival that was held in Palermo on July 2 — 3 and 4th.

Great interest was shown in the men's volleyball tournament in which there were the most entries. The Chinese men's volleyball team that defeated four teams in a row was closely followed by many spectators. In the finals they lost out in a well played game to the Toronto UJPO youth Division volleyball team.

The three men's softball teams that stood out in the men's softball tournament were the Toronto Russian-Canadian youth, the West Toronto AUUC Youth Division and the Hamilton AUUC teams. In the finals Hamilton won over West Toronto by one run in a fiercely contested game. The West Toronto team played good ball throughout the Festival defeating many teams before entering the finals.

It was unfortunate that the Dunnville softball team could not make it in time for the competitions because of urgent work on the farms but without doubt their team was also considered as one of the serious contenders for the Festival "Champion" trophy.

The main competition for men's basketball honours was fought out between the Toronto Russian Canadian youth and the Toronto UJPO Youth Division teams. The UJPO team won a hard earned victory in this series. Fine basketball was also played by the Toronto AUUC, Montreal and Toronto NFLY teams.

In the women's series the Carpatho-Russian youth division team took first in volleyball and the Toronto AUUC women's division captured the trophy in basketball. The St. Catharines women's softball team is proud possessor of the Festival women's softball trophy having defeated the Toronto women's teams.

TRACK AND FIELD EVENTS

About 150 athletes competed in 5 classes and thirty events in the Festival Track and Field on Saturday afternoon. Aggregate winners in the different classes were Myro Matimysh from Timmins, S. Bileski from Dunnville, R. Nanenen, M. Bobyk and Helen Bartoshuk from Toronto. Winners in the relays were the girl's Toronto AUUC youth division team and the Toronto Yritys in the men's relay.

But individual achievements were recorded in the men's 21 and under class. The mile was run by R. Beaumont in 4 minutes and 49 and a half seconds while the 100 yard dash was done in a neat 10.45 seconds by Al Grenevicius. Al Grenevicius also took first place in high jumping, easily clearing the bar at 5 feet 7 and a half inches. The Dunnville runner S. Bileski did the quarter mile in 57.6 seconds.

In the women's 16 and under class Muriel Bobyk covered the 60 yards in 9 seconds flat while Helen Bartoshuk ran the 100 yards in the women's open in 13.4 seconds.

In the male open the discus was hurled 109 feet 11 inches by J. Korchinski closely followed by B. Beda with a throw of 107 feet.

In the male 17 and under 100 yards George Halas and M. Matimysh tied by making the run in 11.2 seconds.

Trophies that were presented to the winning teams and best athletes were donated by the Canadian Tribune, Champion, Ukrainian Canadian, Vesnik, Ludove Zvesti and Jedinstvo.

Having the records of the athletes that participated on file we can expect more outstanding results for the next Festival. In the meantime the Athletic Field that had been prepared by hundreds of volutary workers (for 15 hours of work or over honour brigade badges were issued). The field may be used by any team desiring to practice or play softball, volleyball or basketball during the summer.

Berlin Festival Film is Well Worth Seeing

Port Arthur. — Last night we were in Berlin again! We were again hugging the happy young Germans as we accepted their bouquets of flowers. We again felt that wonderful feeling of friendship that was everywhere we went at the first welcoming parties to the last evening of the festival, when everyone clasped hands and sang the "World Youth Song" in their own tongue.

The tens of thousands in the Walter Ulbricht Stadium again cheered and applauded us as we marched in, carrying our banners along with the other 103 delegations.

We found ourselves calling back for encore after encore the young performers at the many cultural programmes. We saw again the sports competitions with thousands of participants and were thrilled again at the sight of Emil Zatopek in action.

It was a wonderful feeling to live again those two glorious weeks of 1951 when over 2 million youths from all over the world met in Berlin. Last night we saw "We are For Peace", the new color film of the Berlin Youth Festival.

Paavo Voutilainen of "Friendship Films" is presently on tour with this production. He will be in Cobalt, Kirkland Lake, and Sudbury districts next week. Any person, young or old, will be thrilled by this movie. Be sure to see it when it comes to town.

Pirie ei kilpaile jalkavian tähden

Lontoo. — Eräs Britannian parhaista pitkänmatkan juoksijoista on ilmoittanut, että hän ei osallistu jalkavian takia brittiläismaiden kisoihin, jotka alkavat Vancouverissa tk. 30. p:nä. Tämä 23-vuotias Britannian toivo on ilmoittanut myöskin jäävänsä pois Europan mestaruuskilpailuista, jotka pidetään elok. aikana Bernissä. Ensisijassa Brittiläiset ovat pitäneet Pirietä Zatopekin vaarallisimpana kilpailijana, mutta kaikesta päättäen hän joutunut toistaiseksi pois pelistä.

Saatavana pikaista lähetystä varten

- Interior Trim
- Insul-Bric Siding
- Plywood
- Maronite
- Asphalt Shingles
- Fibre Glass Insulation

Milton Francis Lumber Co. Ltd.
Puhelin Dial 5-7394
99 S. Cumberland St.
Port Arthur Ontario

OSUUSTOIMINTAVÄEN VUOTUINEN

KESÄJUHLA

ISKUN PUISTOSSA

Sunnuntaina, heinäk. 25 p:nä, alkaen klo 10 ap.

Urheilu- ja kenttäurheilukilpailut järjestää v.- ja u.-seura Isku

"CO-OP" KUNINGATTAREN KILPAILU

Kaikki tiet johtavat Iskun puistoon (Copenhagen Rd.)

Vaihtelevana taiteellijana kulttuuriohjelmassa esiintyy

PAUL NORRBACK

RUOKAA JA VIRVOKKEITA

Päivällinen tarjotaan klo 12.30 päivällä.

Ilmainen linja-auto lähtee Port Arthurin myymälän edustalta klo [illegible] ja seuraavat klo 11.15 ap., klo 12.15 ja klo 1.15 ip. Fort Williamin myymälän edustalta klo 11 ap. ja klo 12 päivällä.

Takaisin Puistosta klo 5 ja 6 ip.

INTERNATIONAL CO-OP STORES LTD.
THUNDER BAY CO-OP DAIRY
WEST FORT CO-OP TRADING CO.
FARMER MERCANTILE ASSOCIATION

Suomi johtaa ylivoimaisesti maaottelussa Jugoslavian kanssa

Ensimmäisenä päivänä 8 lajivoittoa, hyviä tuloksia monissa eri lajeissa

Helsinki — (Suomi-Seura, heinäk. 9pnä:) —

Jugoslavian ja Suomen välinen yleisurheilumaaottelu on jo ratkaistu, vaikka ottelua jatketaankin vielä tänään Olympiastadionilla. Se ratkesi yleisurheilijamme odottamattoman ja sitä ilahduttavamman iskukyvyn purkautumiseen. Ellisen jälkeen ovat pisteet 70 — 45 Suomen hyväksi ja se riittää takaamaan voiton.

Päivän 11 lajista kahdeksassa saavutettiin kesän parhat tuloksemme ja ne kaikki myös päättyivät Suomen voitoksi, viisi kaksoisvoitoin. Vain 100 m, 110 m:n aidat ja pikaviesti kääntyvät tappiollisiksi ja näistäkin viestijoukkueemme ankkuri — päivän tuottehain pistemiehemme — Voitto Hellsten — katkaisi 4 X 100 m:n maalirihman, mutta koko juoksu hylättiin toisen vaihdon mentyä rikki.

Lähes 20,000 katsojaa vietti innellyttävän ja ajoittain hyvinkin riemuisan illan: Kohta alkuun — 100 m:n tappion jälkeen — saatiin kaksi sellaista voittoa, jotka nostattivat ilon ylimmilleen. Vastoinodotuksia ilmaantui Franjo Mihalic 5,000 m:n lähtöviivalle johti hyvää vauhtia vielä 250 m maalista, mutta sitten tempautui Ilmari Taipale suorastaan murhaavaan kiriin ja voitti ylivoimaisesti. Samanaikaisesti huolehtivat Olva Halmetoja ja Veikko Hoffren moukarinheiton ennakkosuosikin Ivan Gublijanin taltuttamisesta: Kuuluisa jugoslavi jätettiin kolmanneksi miestemme heittäessä uudet ennätyksensä 55.47 ja 55,12.

Illan neljäs laji — 110 m aidat — päättyi Stanko Lorgerin, joka sitä ennen oli ollut nopein 100 metrillä, ylivoimaiseen voittoon, mutta loppuilta olikin sitten täydellisesti sinivalkoista. Se oli sitä erittäin komeasti 400 metrin jouksussa, jossa Voitto Hellsten osoitti pian olevansa maamme kaikkien aikojen paras pikajuoksija. Tuloksena oli Suomen ennätys aika 47,7 (jonka Rolf Back saavutti 1951).

Kansainvälisesti korkeimmalle tasolle nousi estejuoksu. Siitä sukeutui armoton vauhtitaistelu maineikasta jugoslavia Peter Segedinia vastaan. Epävirallinen maailmanmestari Olavi Rinteenpää huolehti tahdista ja hänen kannoillaan kiikkui kevyesti tämän lajin uusi suuri löytö Porvoon Pentti Karvonen, joka antoi periksi vasta viimeisellä vesihautaesteellä. Segedin oli jo sitä ennen pakotettu hellittämään. Suomalaisajat 8.47,6 ja 8.48,6 ovat kesän kärkituloksset maailmassa tässä lajissa, ja Pentti Karvonen lunasti itselleen komealla ennätyksellään yleisurheilun suurmestarinimen.

Ensimmäisen päivän tuloksia:

100 m:
1) Stanko Lorger, Jugoslavia 10,9
2) Voitto Hellsten, Suomi 10,9
3) Aleksander Benjak, J. 11,0
4) Seppo Jauro, S. 11,0

5000 m:
1) Ilmari Taipale, S. 14.13,8
2) Franco Mihalic, J. 14.19,6 (uusi Jugoslavian ennätys)
3) Rolf Haikkola, S. 14.35,8
4) Drago Štritof, J. 14.44,8

Moukarinheitto:
1) Olva Halmetoja, S. 55.47
2) Veikko Hoffren, S. 55.12
3) Ivan Gubijan, J. 55.00
4) Kresimir Racic, J. 3.79

Korkeushyppy:
1) Hannu Rantala, S. 1.91
2) Vlado Marjanovic, J. 1.91
3) Kaarlo Virolainen, S. 1.91
4) Dusan Nikolic, J. 1.88

110 m aitajuoksu:
1) Stanko Lorger, J. 15.0
2) Nils Laine, S. 15.2
3) Raimo Suikola, S. 15.4
4) Peter Cerne, J. 15.6

400 m juoksu:
1) Voitto Hellsten, S. 47.7
2) Osvald Mildh, S. 49.1
3) Zdravko Sabolovic, J. 49.2
4) Miloje Grujic, J. 54.8

Kuulantyöntö:
1) Reijo Koivisto, S. 15.80
2) Yrjö Puntti, S. 15.65
3) Peter Sarcevic, J. 15.17
4) Drago Skiljevic, J. 14.64

800 m juoksu:
1) Urpo Vahäranta, S. 1.51,1
2) Velisa Mugosa, J. 1.52,2
3) Tauno Kontio, S. 1.52,3
4) Andrej Vipotnik, J. 1.53,4

3000 m estejuoksu:
1) Olavi Rinteenpää, S. 8.47,6
2) Pentti Karvonen, S. 8.48,6 (uusi suurmestari)
3) Petar Segedin, J. 9.12,0
4) G. Stefanovic, J. 9.31,2

Pituushyppy:
1) Vilhelm Porrassalmi, S. 725
2) Jorma Valkama, S. 722
3) Rade Radovanovic, J. 700
4) Zlato Kusec, J. 679

4x100 metrin viesti:
1) Jugoslavia 42.6 (Marsilovic-Sbelovic-Benjak-Lorger). — Suomen joukkueen (Baran-Jauro-Tavisalo-Hellsten) juoksu hylättiin vaihtorikon takia. (HS)

Urheiluseura ja osaston yhteinen kokous 19 pnä

South Porcupine. — Viestin ja paikallisen Järjestö osaston yhteinen kokous tullaan pitämään maanantai-iltana tk. 19 pnä. klo 7.30 illalla. Tässä kokouksessa tullaan keskustelemaan ja päättämään m.m., tullaanko ottamaan ensikesän liittojuhlat tänne South Porcupineen. Tällaisten suurten juhlien järjestely, mitkä liittojuhlat tulevat olemaan, antaa niiden järjestäjille paljon työtä ja toimta. Siksi paikalliset urheiluihmiset alistavat tuon liittojuhlakysymyksen koko kylämme edistysmielisten ihmisten päätettäväksi, josko meillä "Etelapäalaisilla" on vielä niin paljon "pepplä", että voimme ottaa tuo kysessa olevan liittojuhlan ja viedä se kunniallisesti läpi.

Näitä ensikesän liittojuhlia silmällä pitäen kehoittaa paikallinen urheiluseura kaikkia kylämme ihmisiä joilla on jotain sanottavaa näihin juhlin nähden, että he saapuvat suomalaiselle haalille ensi maanantai-iltana klo 7.30, sillä siellä lopullisesti päätetään tuo ensikesän liittojuhla kysymys.

Viime sunnuntaina oli Viestin pojilla kilpailut. Nämät kilpailut muodostivat oman poikien harjoitus kilpailuksi ja aloitettiin ne moukarilla. P. Penttilä näytti että kyllä se moukari häneltä rupeaa lentämään. Hän heitti kolme heittoa jotka kaikki kantoivat entistä ennätystä pidemmälle. Paras heittokantoi 41.53. R. Laakso 29.20. Seuraavana oli 100 m. juoksu R. Laakso ja R. Ranta olivat ainoat jotka juoksivat tuon matkan. Nopeana siinä taittui taival oli ainoastaan kaksi kelloa jotka näyttivät toinen 11 ja toinen 11.3. R. Laakso 6 m. jäi. Pituus R. Ranta 6.48; R. Laakso 5.25. Kiekko P. Penttilä 31.63 R. Ranta 29.67. 800 m. oli ainoastaan yksi juoksija Malcheski, ja hän saavutti ajan 2.17. 4x100 m. viestissä saavutettiin aika 49.9. Urheilu ilma oli mitä mainioin. Lämmintä oli tarpeeksi, että pojat oli vat notkeita. Vahinko vaan ettei ollut muiden seurojen poikia mukana. Jälkeen liittojuhlien Viesti järjestää oikeat ryhy kilpailut, johon saadaan ulko paikkakunnankin urheilijoita mukaan. Näistä kilpailuista annamme ajoissa tiedon. Nbz.

Zatopek on saanut hyvän vastustajan

Budapest. — Unkarin kuuluisa pitkien matkojen juoksija Jozsef Kovacs voitti äskettäin täällä pidetyissä kilpailuissa Tsekkoslovakian [illegible] maailmanennätysten omistajan Emil Zatopekin 10,000 metrin juoksussa saavuttaen erinomaisen ajan 29.09,6. Zatopekin aika oli 29.09,8.

Jokin aika sitten Zatopek saavutti tällä matkalla uuden maailmanennätyksen 28.54,2.

1,500 m:n matkalla [illegible] 3.46,4, [illegible]

Canadassa oli 1953 [illegible] 650 [illegible]

VÄLITÄMME RAHAA SUOMEEN

MAKSAMME PAIVAN KORKEIMMAN KURSSIN.

Pienin summa 5.000 Smk. $19.25 ynnä lähetyskulut $1.15.
Jokainen seuraava 1.000 markkaa $3.85

● Rahalähetyksenne toimitetaan vastaanottajalle 10-14 päivän sisällä. [illegible]

VAPAUS TRAVEL AGENCY
P. O. BOX 69 SUDBURY, ONTARIO

Olympiakisojen ajanottovehkeet tulee brittiläiskisoihin

Quebec City. — Helsingin olympiakisojen ajanottolaitteet, kaikkiaan 250 kelloa ja kuusi teknikkoa saapuivat tänne [illegible] lentokoneella Sveitsistä Vancouverin brittiläismaiden kisoja varten. 65 virallisen ajanottajan käyttöä varten. Omega-kellolinkeen canadalainen päämies Ken Hatch sanoi näiden laitteiden olevan noin $100,000 arvoiset ja että ne ovat tarkastettu [illegible] päivää kestäneissä kokeissa Sveitsissä. Kellojen mukana saapuneet teknikot ovat erikoisesti harjoitetut näiden ajanottolaitteiden käyttöä ja huoltamista varten.

Suomen ylivoima murskaava, 132-78

Helsinki. (VS) Suomen yleisurheilun murskaava tahti jatkui perjantaina, heinäkuun 9. pnä olympiastadionilla. Jugoslaavit eivät kyenneet muuhun kuin kahteen voittoon, kun sensijaan Suomi merkitsi tililleen viisi kaksoisvoittoa ja osoitti paremmuutensa myös 4x100 metrin viestissä, jossa saavutettiin uusi Suomen ennätys 3,14 6. Maaottelun loppunumeroiksi saatiin 132—78.

Luvut osoittavat sekä Suomen urheilijain erinomaista kuntoa että Jugoslavian odotettua heikompaa yleisurheilutasoa. Ainoa merkittävämpi jugoslavialaissuoritus oli "kympin" juoksun voittaneen Mihalicin mahdollisimman ylivoimainen voitto, joskaan hänen aikansa ei ollut sen parempi kuin 30.27,8.

Suomalaiset sen sijaan tekivät kaunista jälkeä miltei kautta linjan: Hyytiäinen keihästä 77,01, Johansson 1.50,5 m 3.46,2, Hellsten 200 m. 22,2, Lehto kolmiloikassa 15,33 ja päätteeksi vielä ennätysviesti.

Mailin ennätystä

Lontoo. — Australialainen John Landy, joka omistaa mailin juoksun maailmanennätyksen, sanoi täällä maanantaina, että tätä ennätystä (3.58) voidaan parantaa, mutta "minä en kykene siihen." Hän arveli, että joku saattaa juosta tämän matkan 3.55. Landy lähti täältä tiistaina matkalle Vancouveria kohti, kilpaillakseen siellä brittiläisen tri Roger Bannisterin ja muiden kanssa mailin juoksussa. Hän saattaa juosta Canadassa muutamissa muissakin mailin kilpailuissa.

Pääministeri Jagan aloitti syömälakon

Georgetown. — Brittiläisen Guianan erotettu pääministeri, tri Cheddi Jagan aloitti keskiviikkona syömälakon vastalauseena vankeustuomionsa koventamiselle. Jaganin on [illegible] 14 tuntia kopissa, jonka mitat ovat vain 2x1.5 m.

Useat hänen kansanpuolueensa toimihenkilöt ovat myöskin aloittaneet syömälakon vastalauseeksi rangaistuksen koventamisesta.

Yhdysvaltain lippu poltettu Chilessa

Santiago. — Kuvaavaa sille vihamielisyydelle, minkä hyökkäys Guatemalaan on nostattanut Latinalaisen Amerikan maissa on se, että chileläiset ylioppilaat polttivat täällä kesäk. 20. p:n iltana Yhdysvaltain lipun huutaen guatemalalaisia tunnuslauseita. Lipun polttaminen tapahtui Santiagon alakaupungilla sen jälkeen kun amerikkalaisvastaiset mielenosoitukset olivat alkaneet iltapäivällä.

Seitsemään eri poliittiseen puolueeseen kuuluva opiskeleva nuoriso, vasemman siiven sosialisteista aina konservatiivisiin yhteiskunnalliskristillisiin asti huusivat tunnuslauseenaan: "Yhdistäkäämme voimamme ja sulkekaamme rivimme saattaaksemme häviölle Guatemalan hyökkääjät"

Niin hyvin vasemmistolaiset kuin nationalistiset oikeistolaisetkin syyttävät Yhdysvaltoja sodasta Guatemalan laillisesti valittua hallitusta vastaan.

— Newfoundlandissa oli v. 1953 alhaisin avioerojen määrä Canadan maakunnista. Se oli 2,3 kutakin 100,000 asukasta kohti.

PALJON ONNEA 80-VUOTIAALLE

Matti Bastolle

toivottavat allamainitut sukulaiset ja tuttavat

Baston Matti se tervaskanto,
kahdeksankymmentä vuotta jo täyttää,
vielä hän sitte nuoremmille
miehen sisua näyttää.

Elämän murheista harmajat hapset
päätänsä kyllä jo peittää,
mutta niin toivon, ett' kauan voi kestää,
ennen kuin Matti veivinsä heittää.

Ja onnea sitten nyt Matille vaan,
sitähän me kaikki täällä toivotaan:
Elämän iltaa iloista
vapaana maailman vaivoista.

Sanna Basto
Irma, Siiri ja Arvo Vuori
Elrio Basto
Helga ja Wilf. Basto
Emil Basto
Mr. ja mrs. Eero Basto
Mr. Arvo Basto
Niilo Basto
Millie ja Taisto Koskela
Jussi Ritari
Manda ja Matti Hill
Mr. ja mrs. Voitto Rintala
Elvi, Niilo ja Jack Niemi
Elsa ja John Niemi
Vili Niemi ja perhe
Ella ja Arne
Taimi ja Jack Lampi
Aili Mutkala
Elina ja Arvi
Aino Kivinen
Martha ja Walter Mäki
Laura ja Lauri
Suomun perhe
Tilda ja Wm. Santala
Mrs. E. Luhta
Mrs. Greta Anderson
Senja Mäkelä
Alli Erickson

Waters Township, Ontario, kesäkuun 7 p. 1954

PALJON ONNEA TEILLE

HELENA JA FRANK RANTA

omani kotinne suojissa toivottavat allamainitut sukulaiset ja ystävät:

Mr. ja mrs. T. Korpela
Bobby, Helmi ja Uuno Kuuteri
Mary Rinne
Ronnet
Irma, Siiri ja Arvo Vuori
Mr. ja mrs. T. Kaukolin
Mr. ja mrs. S. Finnilä
Marjatta ja Aate Ojalammi
Elina ja William Kumpu
Eeli ja Aino Koivula
Aino ja William Koponen
Hilja ja Jaakko Laitila
Lempi ja Wm. Kangassalo
Mr. ja mrs. Abel Wauhkonen
Lily, Walter ja Jack Ylirenko
Elsi, Barbara ja Matti
Two Gun Ike
Ed. Boozer
Sam Sooks
W. Zoll
Mrs. L. Korpi
Saima ja Chas. Majaniemi
Bro. Eino Mäki
John Mäki
D. Terävä
Sheila, Brenda, Ethel ja Albert Väliaho
Eric Trups
Frankie, Bobby, Aili ja Ed. Heino
Inga ja Jallu Alatalo
Voitto Lehti
Lauri Setälä
Jenny Jylhä
Eila ja Bill
Ida Romo ja pojat
Emil Peterson
Mr. ja mrs. Sulo Heino

Mr. ja mrs. Toivo Suomalainen
[illegible]
Mr. ja mrs. Martin Waine
[illegible] Olva Mäki
[illegible] Veikko ja lapset
Mr. ja mrs. Taisto Koskela
Tom ja Benny Heino
Mr. ja mrs. Jack Takala
Lorraine, Vilho, Patsy, ja Brian Rantanen
Mr. ja mrs. M. Taikanen
Mary ja Richard
Mr. ja mrs. A. Lund
Mr. ja mrs. H. Taikanen
Mr. ja mrs. K. Varjonen
Mr. ja mrs. Paul Hill ja lapset
[illegible]
Mikko Hildebrand

Wanupissa heinäkuun 11 p:nä 1954

KIITOS

Täten haluamme kiittää teitä, sukulaiset ja ystävät, siitä suurenmoisesta yllätyksestä minkä järjestitte meille uuteen tupaan muuttaessamme.

Myös sydämelliset kiitos keräajille, lahjoittajille, emännille ja kaikille, jotka tavalla tai toisella auttoivat tilaisuuden onnistumisessa.

Erittäin suuri kiitos pojallemme ja hänen vaimolleen.

Teitä aina muistaen,

HELENA JA FRANK RANTA

Wanup, Ontario Heinäkuun 11 p. 1954

Canada etutilalle tulevissa York Westin vaaleissa

Leslie Morris on nimitetty LPP:n ehdokkaaksi lähestyviä liittovaltion täytevaaleja varten

Toronto. — "Rauha, työllisyys ja maamme Yhdysvalloille myynnin lopettaminen ovat pääkysymyksinä lähestyvissä liittovaltion täytevaaleissa", sanoi LPP:n kansallinen järjestäjä Leslie Morris hyväksyessään viime viikolla nimityksen puolueen ehdokkaaksi York West valitsijapiirissä.

Nimityksestä teki ilmoituksen James Wallace, joka on toiminut valtuusmiehenä Long Branchissa ja joka valittiin nimityskokouksessa ehdokkaan viralliseksi asiamieheksi.

LPP:n ehdokkaat ovat osallistuneet tässä valitsijapiirissä liittovaltion vaalitaisteluun vuosien 1945 ja 1953 vaaleissa ja puolueella on ollut klubeja Lakeshoren alueella 30 vuoden ajan. Ehdokkaaksi nimitetty Morris on ollut hyvin aktiivinen järjestäjä, puhuja ja sanomalehtimies nuoruudestaan alkaen. Hän on nyt 49 vuoden ikäinen kahden lapsen isä. Mr. Morris on ollut aikaisemminkin useita kertoja puolueensa ehdokkaana liittovaltion ja maakuntavaaleissa ja viime vuoden liittovaaleissa hän toimi puolueen sadan ehdokkaan vaalitaistelun johtajana. Hän on toiminut useiden vuosien ajan Canadian Tribunen toimittajana.

Hyväksyessään nimityksen sanoi mr. Morris, että vaikka alahuoneella oli juuri historiansa toiseksi pisin istuntokausi niin ei se siltä huolimatta käsitellyt mitään kansan elintärkeitä asioita. Todellisuudessa on St. Laurentin hallitus mennyt entistä pitemmälle asettaessaan Canadan Yhdysvaltain armon varaan. Työttömyys ja puute ovat lisääntyneet, St. Lawrencen meritie on vaarassa joutua toiseksi Panaman kanavaksi ja hallituksen politiikka saattaa meidät kauhean vetypommisodan vaaraan, sanoi mr. Morris.

"Minun puolueeni ohjelma panee Canadan edut etutilalle. Ulkopolitiikkaan nähden sen ohjelma edellyttää rauhaa ja toimintaa yhdysvaltalaista alkuperää olevan lamaannuskauden ehkäisemiseksi" sanoi ehdokas. "Liberaalien, konservaattorien ja CCF:n ehdokkaat eivät tunkeudu kansallisten pulmien sydämeen mitkä kysymykset vaativat uutta kansallista ohjelmaa tämän maan rakentamiseksi, ehkäistämme Canadan joutumasta Yhdysvaltain suuryhtymien rengin asemaan. Näiden suuryhtyminen laaja valta on varsin hyvin nähtävänä tässäkin valitsijapiirissä Goodyear ja Anaconda-yhtiöiden muodossa. Me kykenemme saattamaan käytäntöön uuden kansallisen ohjelman mikä merkitsee vaurautta ja rauhanomaista elämää kansallemme. Siitä syystä olen iloinen, että minut on nimitetty LPP:n ehdokkaaksi tuleviin täytevaaleihin", sanoi mr. Morris.

Naisellisia piippuja tulee pian tarjolle

Detroit. — Eräs täkäläinen tupakkamies on ilmoittanut, että naisellisia piippuja tulee pian markkinoille. Hän sanoi naisten siirtyvän entistä suuremmassa määrin piipunpolttoon koska äskettäin julkisuuteen saatetuissa tutkimusten tuloksissa on todettu savukkeiden polttajien olevan erikoisen alttiita syöpätaudeille, erikoisestikin keuhkosyövälle.

Hän uskoi näiden naisten piippujen tulevan sellaisiksi, että ne ovat sopusoinnussa hattujen ja vaatteiden värin yms. seikkojen kanssa.

KAIKKIEN

Workers' Co-Op of New Ontario Ltd:n asiakkaiden ja ystävien huomioon

TIMMINSISSÄ JA SOUTH PORCUPINESSA

THE WORKERS' CO-OP

VUOTUINEN KESÄJUHLA

Suomalais-Ukrainalaisten kentällä TIMMINSISSÄ

Sunnuntaina, heinäkuun 18 p:nä

Vapaita kuljetus- ja virvokejuomalippuja on syyt saatavana Workers' Osuuskaupan myymälöistä Timminsissä ja South Porcupinessa tai teidän osuuskauppanne ajurilta.

VAPAATA ILOA KAIKILLE!

MIKA WALTARIN

SUURROMAANIT

MIKA WALTARI:
- MIKAEL KARVAJALKA
780 sivua — Hinta sid. $5.00
"Mikael Karvajalka" on rehevän huumorin ja ehtymättömän mielikuvituksen kutoma suurtarina papinkokelas Mikael Karvajalan ja Antti Tykinvalajan seikkailuista 1520-luvun kuohuvassa Euroopassa.

MIKA WALTARI:
- MIKAEL HAKIM
965 sivua — Hinta sid. $5.00
Mika Waltarin suurromaani — kertomus Mikael Karvajalan ja vaiheista Antin seikkailuista islamin mailla. "Sinuhen" ja "Mikael Karvajalan" jälkiä seuraten tämä romaani on saavuttanut maailmanmenestyksen.

MIKA WALTARI:
- SINUHE, EGYPTILÄINEN
779 sivua — Hinta sid. $5.00
Ensimmäinen suomalainen romaani, joka on saavuttanut todellisen maailmanmenestyksen. Ilmestynyt jo 18 maassa. Suomessa 8. painos — 109 tuhat.

MIKA WALTARI:
- JOHANNES ANGELOS
453 sivua — Hinta sid. $1.75
Johannes Angeloksen — Konstantinopolin salaperäisen muukalaisen — päiväkirjana Mika Waltarin uusi kirja kuvaa jännittävän historian joka ympäröi mahtavaa maailmankaupunkia. Tapahtumasarja alkaa puolitoista vuotta sitten ja päättyy Konstantinopolin tuhoon toukokuussa 1453.

MIKA WALTARI:
- KUUN MAISEMA
272 sivua — Hinta sid. $1.25
Kokoelmassa on Pariisia, Berliiniä, siinä on sotaa ja rakkautta, hermokireyttä ja sen purkautumista viisaan hymyyn. Ne ovat meidän aikamme, toisen maailmansodan ja sen ihmisten, lahjomatonta tilitystä.

MIKA WALTARI:
- KAARINA MAUNUNTYTÄR
314 sivua — Hinta sid. $1.75
Ruotsin ja Suomen historian kuuluisin, romanttisin taikaromaani. Mika Waltarin kertomana on ollut lukevan yleisön suuressa suosiossa.

TILATKAA OSOITTEELLA:

VAPAUS PUBLISHING CO. LTD.

P. O. BOX 69 SUDBURY, ONTARIO

Kaunis kuva: "Me olemme rauhan puolesta"

Port Arthur. — Moskovan Filmi Studion [illegible] Berliinin nuorten festivaalista kertova filmi näytettiin täällä Port Arthurin CSJ:n Port Arthurin osaston haalilla [illegible] ja täytyy sanoa, että [illegible]

[illegible]

Kuvassa esiintyy kaikkien eri maiden nuorisojärjestöjen [illegible] Berliinin maailman eri suunnilta [illegible]

Siellä oli mustia, valkeita, keltaisia [illegible]

[illegible] moista ja veti katsojankin puoleensa ikään kuin itsekin olisi ollut tuossa kaikessa mukana.

"Me olemme Rauhan puolesta". Todellakin kun kaikki maailman nuoret yhtyvät yhdeksi suureksi voimaksi taistelemaan rauhan puolesta, niin silloin ei varmasti enää tule olemaan sotia.

Ja mikä riemu kuvastuukaan nuorten joukossa kun he tietävät, että heillä ei ole enään pelkoa sodasta, vaan he saavat vapaana kehittää kulttuurillisia pyrkimyksiään.

Missä ikinä tätä filmiä näytetään, älkää sivuuttako sen näkemistä, sillä se on todellakin katsomisen arvoinen ja jättää hyvän ja raikkaan tunnelman mieleen pitkiksi ajoiksi.

Filmi on lisäksi kaunis sen puolesta, että se on hyvin väritetty; siinä on hyvä kuuluvaisuus ja se on kaikin puolin selvä, ja kuin olette nähneet tämän arvokkaan filmin, niin te varmaan, kuten minäkin saatte siitä sen tunnelman, että olette ollut yksi tuosta Berliinin nuorten festivaaliin osallisuneista. TAS

Starilla tärkeä kokous 25 pnä

St. Catharines. — Siitä seuramme rakennustyöstä muutama sana. Työt edistyvät moitteettoman hyvin. Tänään oli suuret talkoot ja ensi lauantaiksi päätettiin hommata sannat, kivet ja sementit, että voidaan lauantaiaamuna aloittaa kellarin lattian teko. Silloin tarvitaan taas miehiä rajaton määrä. Hyvän tavan mukaan annetaan työmiehille puolinen. Haalissa ja näyttämöllä ovat työt nyt siinä vaiheessa, että sähkömiehet aloittavat työnsä ja sitten taas voidaan jatkaa puutöitä.

"Tässä on nyt kuitenkin muitakin rautoja ahjossa". Taotaanpa vähän niitäkin. Liittojuhlat lähestyvät arveluttavan nopeasti koska ei ehditä enää pitää seuran kokousta totuttuna aikana, vaan se pidetään tk. 25 pnä Port Wellerissä. Muistakaa silloin antaa evästyksiä seuran edustajille liittokokousta varten. Edustajat on jo aikaisemmin valittu. Siellä liittokokouksessa tulee esille hyvin tärkeitä kysymyksiä ja edustajamme olisivat hyvin halukkaita tietämään, mitä seuran jäsenet niistä asioista ajattelevat. Alkaa siis järjestäkö hintaan muita menoja tk. 25 päiväksi.

Kokouksessa tultaneen päättämään myös siitä, koska järjestetään uuden haalin avajaiset. Ainakin allekirjoittaneen tietämän mukaan niistä avajaisista pitäisi tulla kaksipäiväiset juhlat ja kyllä se kannattaakin, sillä monta työtuntia on haalin hyväksi tehty. Komitea valmistelee jo avajaisia ja laulukuorokin lopettaa siihen mennessä kesälomansa. Yleinen käsitys on, että niihin juhliin pitää saada sekä hauskaa että kuuluisaa, että juhla tyydyttää kaikkia. — U.H.

Öljymiljoonilla mellastettiin

Calgary. — Täällä pidettiin äskettäin öljymiljonääri Frank McMahonin tyttären häät, joiden arvellaan tulleen maksamaan noin 100,000 dollaria. Jo kymmenen päivää ennen häitä ryhdyttiin lentokoneella kuljettamaan häävieraita Canadasta ja Yhdysvalloista Calgaryyn, jonka Palliser-hotellista oli vuokrattu 125 huonetta vieraita varten isännän laskuun, joka maksoi myöskin vieraiden ruoan ja juomat. Koska paikalliset varastot eivät riittäneet, käytiin lentokoneilla Vancouverista ja Winnipegistä noutamassa lisää samppanjaa 600 häävierasta varten. Los Angelesista ja muualta ostettiin $25,000 arvosta kukkia.

Laulujuhlamatkasta ja -juhlistakin

Port Arthur. — Koleana ja [illegible]kana päivänä heinäkuun ensimmäisenä päivä jolloin toimistumme itsemme matkalle Timminsia kohden ollaksemme juhlavieraina CSJ:n yhdeksännessä suuressa kulttuurijuhlassa.

Kuoron joukkue oli lähtenyt jo aamulla varhain ollakseen varma että ehtii ajoissa perille, mutta me jotka menimme vain vieraiksi emme pitäneet erikoisen kiirettä, vaan lähdimme vasta kun aamu oli jo pitkälle kulunut.

Nipigonin kaupunki se oli ensimmäinen pysäkkipaikka jossa lähdettiin gasoliinia saaloon, että automme pysyisi hyvässä vireessä ja nopeana se vauhti olikin, mutta hyvä oli ajomieh joten ei ollut pelkoa vaikka vauhti joskus ylitteli suuremmillekin kymmenille.

Beardmoreen saavuttaessa pistäydyttiin vähän virvoittelemassa sillä tarvitsee se ihmisruumiskin omat sille kuuluvat päivittäiset ravintonsa niin ruokansa kuin juomatkin.

Nipigonista lähtiessä tie kiemurtelee pitkin Helena järven rantoja ja toisella puolen on suuret korkeat vuoristot ja aina edelleen matkaa jatkaessa sivutamme kauniita järviä ja poukamia, joten oikein silmiä hivelee kaikki kaunis katseltava.

Joku sanoo, että ei Canadassa ole mitään kaunista, mutta joukkueemme oli sitä mieltä, että ei ole tarpeellista lähteä Amerikkaan kauniita maisemia ihailemaan, sillä niitä on ihan riittämiin täällä Canadassakin, kunhan vaan meillä työläisillä olisi josku kaan tilaisuutta jonnekin lähteä, sillä sellaisen havainnon me saimme kaikesta näkemästämme.

Geraldtonin me sivuutimme mennessä, sillä valtatie ei mene asutun seudun keskeltä ja näin sitten saavuttiin Long Lacille joka paikka kuuluu suurelle metsäurakoitsijafirmalle. Se on varmaan tuttu paikka monille metsämiehille sillä siellä ovat huoneet kultaa metsäpojat isoille porhoille lukemattomia kertoja ja sama tahti oli nytkin käynnissä. Miten paljon on naista varoista ja rikkauksista riittänyt raatajan omaan taskuun sen kai jokainen itse tietää joka on osallistunut noiden rikkauksien luomiseen.

Long Lacilta alkaa matka Hearstiä kohti ja tämä matka on enempi yksitoikkoinen, sillä tällä taipaleella ei näe paljon muuta kuin metsää ja erämaata, mutta matka ei tuntunut ensinkään ikävystävältä sillä joukkomme osasi itse pitää iloa yllä.

Hearst on pieni ja mielestäni vähän ikävännäköinen paikka, mutta täälläkin poikkesimme oikomassa jalkojamme, koska olimme juuri sivuuttaneet tuon pitkän ja asumattoman taipaleen.

Kapuskasing oli seuraava pysähdyspaikka jossa päätimmekin yöpyä. Ajoimme suomalaiseen vieraskotiin josta onnistuimme saamaan heti itsellemme siistit huoneet ja ystävällinen emäntä otti meidät avosylin vastaan sillä hän oli tuttu melkein meille kaikille. Katselimme vähän kaupunkia iltasella ja sitten ajoissa nukkumaan ja niin olimme erikoisen virkeällä tuulella taas jatkaaksemme matkaa eteenpäin, mutta sitä ennen lähdimme tervehtimään yhtä tuttavaperhettä, jossa meille laitettiin maukkaat kahvit leivoksineen, josta lausumme vieläkin suuret kiitokset ja vieläpä poikkesimme heidän luonaan takaisin tullessakin kertomassa juhlaterveisiä ja samalla taas hörppäsimme hyvät pullakahvit joka maistuikin erikoisen hyvälle, siispä kiitos vaan teille kaikesta vieraanvaraisuudesta.

Kaupungista jatkui matka kohti Timminsia ja alkumatkassa täältä eteenpäin oli tiekin hyvässä kunnossa, mutta sitten alkoi sellainen tarpominen, että eipä uskoisi, että Canadassa, rikkaassa maassa voisi olla tuollaisia teitä, ja sellakin syyllä erikoisesti kun vuosittain käytetään teiden kunnostamiseen tuhansia ja tuhansia dollareita, mutta taitavat ne mennä joka paikassa varat läpi käsien joidenkin taskuihin ja tiet pysyvät siksi aina työnalla olevina. Kaksitoista mailia oli ihan pehmeätä santaa johon auto tahtoi väkisinkin upota ja toisin paikoin oli suuria kiviä tiellä, että sai pelätä joka hetki milloin ne särkevät kulkuvälineen kerrassaan käyttökelvottomaksi. Kuuden mailin mitan oli vain yhden auton levyistä linnunrataa, että jos toinen auto tuli vastaan, niin olipa ajurilla täysi työ pidellä autoaan maankamaralla, sillä aina [illegible] sillä puolen jossa me ajoimme, oli tien vieressä koko kuuden mailin matkan syvä vesiväylä, koska maa oli kaivettu pois ja tilalle oli puolesta tiestä jäänyt vain syvänne.

Pääsimme kuitenkin onnellisesti yli tämän lätäkön ja paluumatkalla ei lätäkköä enää näkynytkään. Olivat teki ehtineet ne jo täyttää.

Onnellisesti pääsimme kuitenkin perille ja nyt pysähdyimme Porcupineen, jossa oli ajurilla ja hänen emännällään tuttavia ja niinpä sitten koko seurue sai näiltä hyviltä ihmisiltä itselleen kortteerin sillä talonväki luovutti yksityistä käyttöä varten meille talostaan kolme huonetta ja vieläpä saimme olla kuin kotonamme talon muissakin huoneissa, vaikka heillä jo tätä ennen oli vieraana heidän tyttärensä, miehensä ja kahden pikkupoikansa kanssa.

Talon isäntä ja emäntä kertoivat, että elämä ei ole ollut erikoisen aurinkoista heidän kohdallaan, sillä mies oli kaivostyöläinen ja ollut jo kaksitoista kuukautta ilman työtä eikä vieläkään ole kaikki miehet päässeet takaisin töihin, joista miehistä oli yksi kortteerimme isäntä.

Talonväki oli iloista ja vieraanvaraista siitäkin huolimatta että oli näin kauan jouduttu olemaan työttömänä. E. kuitenkaan ollut menettänyt toivoaan, että ehkä tässä joskus taas nähdään parempiakin päiviä, kunhan asiat kaikki selviävät. Isäntä kertoi, että olisihan sitä päässyt rikkuriksi, mutta hän ei ole sitä lajia, joka tallaa jalkoihinsa oman ja toveriensa leivän, vaan on seissyt tarmolla vaatimuksiensa puolesta ja tulee aina seisomaan.

Perjantai-iltapäivällä mentiin jo Timminsin kaupunkia katselemaan ja illalla oli sitten ne suuret tulijais- tai juhlatanssit ja kansaa oli kaikilta ilmansuunnilta yli Canadan. Siellä moni ystävä ja vanha toveri sai puristaa toistensa kättä jälleennäkemisen tervehdyksenä ja olihan siellä itsellenikin monia, monia hyviä tuttavia ja tovereita, joita en ollut nähnyt vuosiin. Siinä uusittiin entisiä tuttavuuksia ja tehtiin uusia. Jokaisella näytti olevan hilpeä, iloinen mieli, joka väkisinkin veti mukaansa ujot ja hiljaisemmatkin joukosta.

Lauantaina kuljettiin kaupoissa ja illalla saatiin nähdä erittäin hyvin onnistunut näytelmäesitys CSJ:n Timminsin osaston haalilla. Näytelmän nimi oli "Martella". Esitys oli reipasta ja mukaansa tempaavaa alusta loppuun, joten jokaiselle katsojalle jäi esityksestä kaunis muisto ja ainakin minä puolestani haluan kiittää näytelmän ohjaajaa Niilo Ahoa hyvästä työstä sekä samalla teitä kaikkia näytelmässä esiintyneitä, sillä siinä oli tehty suuri työ sen kaiken muun suuren juhlia valmistavan työn ohella. Olen varma, että te siellä kuten monissa muissakin osastoissa jouduttte vuorostanne juhlien isäntäosastona tekemään suuren työn, jonka vain aniharvat osaavat oikein arvioida.

Ikäänkuin vahingossa jätin pois lauantain päiväjuhlan, jota vietettiin kentällä lähellä kaupunkia. Siellä oli kauniita esityksiä kaikkien osastojen kuoroilta sekä kaunis tanssiesitys ja alkusoitto Toronton ja siihen yhdistetyltä soittokunnalta. Juhlailma oli mitä kaunein lauantaina, että jopa paistui nahkakin ruskeaksi, ja kenttä oli erikoisen kaunis, vaikka lähellä ei ollutkaan järveä tai jokea.

Kiirettä näytti olevan naisilla keittiön puolella ja ruoka oli varmasti ensiluokkaista, joten kiitos vain teille kokit ja passarit, sekä tiskarit, sillä te kaikki osaltanne olitte täyttämässä sitä suurta tehtävää joka aina etupäässä annetaankin naisten tehtäväksi ja harvat miehet siihen pystyisivätkään, vaikka he haluaisivat, että olisivat kaikkitietäviä ja sitä joukkoa jota ilman ei tämä maailma pystyssä pysyisi.

Valkeni sitten sunnuntaiaamu ja vettä satoi aika rivakasti, mutta se ei näyttänyt tekevän mitään haittaa juhlijoille, sillä saavuttuamme kentälle oli siellä parhaillaan alussa kuorojen yhteisen ohjelman harjoitukset ja jokainen paikallaan ja niin saatiin kuulla tuo mahtava kantaatti "Ihmisen Polku" jo silloin kun sitä harjoiteltiin.

Kello yksi alkoi ohjelma, jossa taaskin soittokunta soitti kauniita kappaleita ja sen jälkeen esiintyivät taaskin kuorot. Oli puheita, kauniita kansantanhuja, mutta päiväohjelman huippukohtana saatiin kuulla kantaatti "Ihmisen Polku", jonka esittivät kaikki kuorot ja soittokunta yhdessä. Vaikka vettä sataa tihutteli koko esityksen ajan, niin sittenkin ihmiset istuivat hiljaa paikoillaan kuunnellen tuota mahtavaa esitystä jossa kuvastui ihmiselon polku kehdosta hautaan. Kantaatti esitettiin erikoisen hyvin ja siihen kuuluvat soolot, melodraamat ja musiikki kaikki oli onnistunutta ja teki suuren yhtenäisyyden tästä kauniista ihmiselämän kuvauksesta.

Kantaatin johti Toronton kuorojen johtaja G. Gustafsson.

Sunnuntaipäivän juhlaa voi pitää erikoisen onnistuneena siitäkin huolimatta, että sade häiritteli koko päivän ja mahdollisesti pelästyttäen heikommat juhliin saapumasta. Mutta ne, jotka olivat mukana, ja se joukko oli yli tuhanteen lukeutuva, niin heitä ei ensinkään peloittanut pikku sateet, vaan he juhlivat täysin innoin.

Sunnuntaina, heinäkuun 4. pnä illalla oli juhlakonsertti Cartier Teatterissa, joka oli tupaten täynnä hartasta juhlayleisöä ja siellä saatiin nähdä ja kuulla harvinaisen arvokas ohjelma, jonka suoritukseen osallistuivat CSJ:n osastojen laulajat, soittajat ja runonlausujat. Siellä saatiin kuulla nais- ja mieskuorojen laulua, duettoja, soololaulua, mandoliinisoolo, jonka esitti Port Arthurin kuoron johtaja, mrs. Stella Trylinski, pianosoolon esitti Glenys Rees ja monia muita ohjelmanumeroita, joita ei ole tarpeellista luetella, koska niistä on jo aikaisemmin ollut mainintaa niin Liekissä kuin Vapaudessakin.

Konsertin loputtua oli tilaisuus vielä mennä lähtiäistansseihin haalille, mutta joukkomme ei sinne enää mennyt, sillä seuraavan aamun paluumatka oli mielessä, joten päätettiin mennä joiksikin tunneiksi lepäämään ja sitten lähteä taas takaisin Port Arthuria kohti, sillä vaikka juhlamieli olikin vielä ylinnä, niin kotia ja työtä ei saa liioin unohtaa, koska velvollisuudet vaativat niitä vaalimaan.

Heinäkuun viidennen päivän aamuna sitten täytettiin auto eväillä ja eväiden kuluttajilla ja lähdettiin sumuista tietä ajamaan takaisin, pari päivää sitten tutuksi tulleita jälkiä. Mutta unohtuneet olivat jäljet, vai liekö sumun syytä, kun pyyhkäistiin väärälle tielle. Onneksi havaittiin se ajoissa, että ei ehditty eksyä yhtä pahasti kuin jo meidän edellämme lähtenyt auto oli eksynyt. Päätimme, että tänään ajamme kotiin saakka ja siinä mielessä ajuri aina hyvillä teillä lisäsi autoon nopeutta. Pysähdyttiin sentään paluumatkallakin monissa eri paikoissa, sillä ruumis vaati ravintonsa, kurkku kostuketta ja jalat entisen notkeutensa. Niin, muutenhan me olisimmekin olleet kuluneita raajarikkoja, jos ei yhtään olisi tien varsilla itseämme verrytelty. Ainakin tämän kirjoittaja alkoi huomata ankaraa lihomista noissa jo ennestäänkin paksunlaisissa pohkeissaan ja jo viimein täytyi luopua kengistäkin, mutta oli onni, että sai kuitenkin pitää muut verhot kotiin saakka yllään.

Veirailtiin matkalla Kapuskasingissa, Hearstissa, Geraldtonissa ja Nipigonissa. Ja Marja se laittoi meille taas kahvit ja niin virkistyimme että laulukin oli helppoa. Pimeän tullen olimme tutuilla kujilla täällä rakkaassa Port Arhturissa ja mielestämme tämä on parhain ja kaunein paikka (mutta en tiedä mitä siihen sanovat nolalulaiset, jotka olivat kanssani matkassa. Heille varmaan on heidän kotikylänsä parhain paikka maailmassa).

Kiitos vain vielä teille Timminsin työnmuurahaiset jotka olitte ahertaneet sen suuren asian eteen voidaksenne saada CSJ:n yhdeksännen musiikki- ja laulujuhlan näyttämään entistä onnistuneemmalta. Paljon olitte tehneet työtä ja en kuullut mitään valituksia, vaan kaikki sujui kuin itsestään. Seuraavia juhlia sitten vietetään Torontossa ja toivon, että kaikki saisimme olla mukana ja vielä paljon uusiakin maanmiehiämme ja -naisiamme, ja että uusia kuorojakin voitaisiin perustaa, sillä se näyttäisi entistä voimakkaampaa eteenpäin menoa kulttuurityön vainiolla.

Tyyne Alina.

MITÄ ON TEHTÄVÄ RAUHAN PUOLESTA?

Canadan Rauhankongressin johtokunnan lausunto nykyhetken tehtävistä rauhan rintamalla

Toronto. — Canadan Rauhankongressin johtokunnan kokous pidettiin täällä tk. 5. pnä ja sen johdosta julkaistiin seuraava lausunto nykyhetken tehtävistä taistelussa rauhan puolesta. Lausunnon ovat allekirjoittaneet kongressin varapuheenjohtaja Eva Sanderson ja vt. sihteeri Bruce Mickleburgh.

Tapahtumat haastavat meitä suorittamaan hyviä tekoja tänä kesänä rauhan säilyttämisen puolesta.

Maailmanneuvosto on kehoittanut ilmaisemaan "yleisen mielipiteen painostusta" jännittyneen tilanteen lieventämiseksi.

On erikoisen tärkeätä, että saadaan aikaan sellainen kansainvälinen sopimus, mikä kieltää vetypommin käytön ja sillä kokeilemisen. Diplomaatit epäonnistuivat sen suhteen Lontoossa. Heidän pitäisi kokoontua pian uudelleen. On tarpeellista, että he kuulevat jokaisen äidin ja isän ynnä jokaisen vastuuntuntoisen järjestön ja julkisuuden ihmisen äänen.

Me kehoitamme huomioimaan kaikkialla Hiroshiman päivän elokuun 6. päivänä ja pyhittämään sen siten, että mitään ponnistuksia ei säästetä siihen mennessä kunnes lapsemme ovat turvassa vetypommeilta.

Piakkoin tehdään merkittäviä päätöksiä. Korkeissa piireissä väitellään siitä olisiko nyt otollinen aika ehkäisysodan aloittamiseen. Painostus neuvotteluratkaisuja vastaan on muodostunut entistä häikäilemättömämmäksi. Tämän asian ratkaiseminen riippuu siitä missä määrin kansanjoukot ilmaisevat mielipiteensä — kuten on tapahtunut useita kertoja ennenkin muutamien viime vuosien aikana.

Meidän hallituksemme on käytettävä kaikki mahdollinen vaikutusvaltansa ampumisen lopettamiseksi Indo-Kiinassa, päästäksemme eroon tilanteesta mikä uhkaa purkautua vetypommeilla taistelevaksi sodaksi.

Meidän hallituksemme ei pidä pitempään sietää sellaista vaarallista pilantekoa, että erään ulkomaisen sotalaivaston suojassa eräällä saarella olevan hyljätyn hirmuvaltiaan sallitaan edistää maailman suurinta kansaa. Siihen saakka kunnes Kiina istuu oikeutetulla paikallaan YK:ssa, johtaa se tämän järjestön heikentymiseen ja jännityksen jatkumiseen.

On jo aika, että Canadan Saksan politiikka pohjataan niihin pyrkimyksiin, joiden puolesta canadalaiset kuolivat toisessa maailmansodassa. Saksan uudelleen aseistamiseen pyrkiminen ja jaettuna pitäminen kylvävät sodan siemeniä. Saksalaiset, eurooppalaiset ja canadalaiset eivät halua sitä. Meidän hallituksemme on painostettava, että saataisiin aikaan neljänvallan sopimus rauhanomaisesta, yhdistetystä, vapaasta ja demilitarisoidusta Saksasta. Meidän hallituksemme on ollut vaiti niihin hyökkäyssyytöksiin nähden, joita Guatemala on esittänyt YK:n turvallisuusneuvostolle ja jotka ovat jääneet tutkimatta. Kaupunkeja pommitettiin muista maista kunnes hallitus kukistettiin. Siten heikennettiin YK:n merkitystä ja samalla heikentyi myöskin Canadan turvallisuus. Meidän on palattava YK:n peruskirjan kannalle. Meidän on aktiivisella tavalla painostettava, että kaikki riitaisuudet ratkaistaan rauhanomaisella tavalla.

Canada on kahden, vetypommeja omaavan maan välissä. Me emme voi levätä rauhassa ennenkuin nykykiset riitaisuudet on ratkaistu rauhanomaisella tavalla ja pommit julistettu pannaan.

Me kehoitamme jokaista kansalaista ja järjestöä kannattamaan näitä ehdotuksia. Näiden kesäviikkojen aikana voidaan tehdä paljon vierailemalla parlamentin jäsenten luona, pitämällä rauhan piknikkejä, lähettämällä kirjeitä ja päätöslauselmia ja tekemällä lahjoituksia, jotta saataisiin takeet työn jatkamiselle rauhan puolesta. Aika on meidän puolellamme jos käytämme sitä hyväksemme.

Kymmenen maan nuoret Osloon

Helsinki. — DLP. Suomen Festivaalikeskus on saanut Oslosta sähkeen, jossa ilmoitetaan, että Oslon kansainväliselle nuorisoleirille on pohjoismaiden nuorison lisäksi odotettavissa nuorisoryhmiä Neuvostoliitosta, Saksan Demokraattisesta Tasavallasta, Englannista, Ranskasta ja Puolasta, joten tähän mennessä käytettävissä olevien tietojen mukaan kaikkiaan kymmenen maan nuoriso tulisi kohtaamaan toisensa Oslossa heinäkuun 18.—25. päivinä.

Leirin tekniIliset valmistelut ovat sujuneet suunnitelmien mukaisesti ja suoritetaan ne ennakolta leirille matkustajeiden toimesta pienimpiä yksityiskohtia myöten. Leirin monipuolinen kulttuuriohjelma alkaa myös hahmoittua lopullisesti ja tanssin ystäville lienee mieluisa uutinen se, että oslolaisten suosima Mohn Iversin orkesteri on onnistuttu hankkimaan leirille kolmeksi illaksi, jonka lisäksi leiritanssiaisia järjestetään myös muina iltoina toisten orkesterien myötäilemänä.

Ruotsista saapuneiden tietojen mukaan valmistetaan kaikkialla Ruotsissa suurella innolla ystävyyslahjoja, jotka ruotsalaiset luovuttavat [illegible] toisten maiden nuorille. Nii[illegible] myy Ruotsin nuoriso Oslofemman nuorten valmistamia viiden kru[illegible] "rahoja", joita myydään [illegible] nuorison hyväksi.

Sointula 100[illegible]

Vancouver. — Kaikki Sointu[illegible] kalastajat ovat United Fisher[illegible] and Allied Workers Union jäs[illegible] ilmoittaa union paikallisosa[illegible] sihteeri Alan Linton. Hän sa[illegible] paikallisosaston valitsevan eri[illegible] sen komitean, jonka tehtävänä [illegible] vierailla jäsenmaksunsa ra[illegible] jättäneiden luona ja siten he s[illegible] teerin avustamana kykenevät s[illegible] rittamaan perusteellisen työn.

— Albertan öljytuotanto oli [illegible] van vuoden ensimmäisen neljänne[illegible] aikana miltei puolta suurempi [illegible] samaan aikaan viime vuonna.

Ilomäki Bros. Monument Co.

Huolella valmistaa kaikkia kivityöalaan kuuluvia töitä.

Puhelin MI. 4469

506 Brunswick Ave., Toronto, On[illegible]

Parkway Bakers

valmistaa ruoka- ja kahvileip[illegible] Leivoksia, nimipäivä- ja hääkak[illegible] kuja, korppuja y.m. leipomoal[illegible] tuotteita.

PUHELIN EM3-7676

290 Queen St. W. Toronto, On[illegible]

ONNI TERVO

JORMA P. SALO

PS. D. R. P. T.

(Physiotherapist, regist. luonnon terapisti)

Ainoastaan sopimuksen muka[illegible]

Sähköhoito, valohoito, hieron[illegible] voimisteluhoitoa, kabinettihoi[illegible]

PUH. LL. 1253

6 Ossington Cres., Toronto, Ontar[illegible]

15-22-2[illegible]

DR. LESLIE SIMON, L.M.C.C.

IHO- JA SUKUPUOLITAUTIE[illegible]

ERIKOISLÄÄKÄRI

3 SPADINA ROAD

(Bloorin kulmassa)

TORONTO, ONT.

Vastaanotto tunnit:
2-4 ip. ja 6-7 ip.

Puhelimet: Konttoriin WA. 1-6[illegible]
Kotiin WA. 2-8[illegible]

DR. E. C. AHO — *Hammaslääkäri*

HUONE 640 PHYSICIANS' & SURGEONS' BUILDING

86 Bloor Street West Toronto, Ontario

Puhelin Kingsdale 8237

MUSIIKIN YSTÄVÄT!

Nyt esittelemme uuden levymerkin

BEAVER — TRADE MARK — REG. VPCL

Canadan suomalaisille musiikin ystäville.

Ensimmäisenä "Beaver"-levyillä esiintyy tunnettu hanuritaituri

OLIVER RANTAKANGAS

Liikkeemme toimesta olemme ottaneet levylle kuusi OLIVER RANTAKANKAAN soittamaa kappaletta, kolme levyä molemmin puolin.

Kuunnelkaa, miten OLIVER RANTAKANKAAN *haitari s[illegible]*

B 201 Soidessa haitarin, valssi
Kyyneleitä, tango
OLIVER RANTAKANGAS

B 202 Muistojen valssi
Heli jenkka
OLIVER RANTAKANGAS

B 203 Olavin polkka
Väliaikainen, jenkka
OLIVER RANTAKANGAS

Lähetämme levyjä kaikkialle Canadassa.

HINTA $1.25 KPL.
(Ostajan maksettava lähetyskulut)

Postitilausten tulee käsittää vähintäin kolme levyä.

Tilatkaa osoitteella:

Vapaus Publishing Company Limited

Leijona, Fennia ja Beaver levyjen vähittäis- ja tukkumyyjä

P. O. BOX 69 SUDBURY, ONTARIO

Tervahiekka-alueet joutuneet jälleen kokeiltaviksi

Edmonton. — Täällä tiedetään, että [illegible] suurimmat öljyrikkaudet [illegible] Athabaskan alueen tervahiekassa [illegible] maakunnan [illegible] mennessä ei ole keksitty edullisia keinoja öljyn [illegible] erottamista varten. Kuluneen 30 vuoden aikana on tehty [illegible] yrityksiä ja kokeiluja, mutta [illegible] tähän mennessä ei ole [illegible] kysymyksessä.

Nyt on jälleen kaksi calgarylaista yhtiötä ryhtynyt tähän puuhaan. Nämä yhtiöt ovat Can-Amera Oil Sands [illegible] Co. ja Mill Creek Oil Co., [illegible] on yhdysvaltalaisia ja [illegible] rahaa. Ne ovat [illegible] maakuntahallitukselle 20,000 dollarin talletuksen ja tehneet maakunnan kanssa ehdollisen kaupan [illegible] käsittää ne maakunnan [illegible] rakennuttamat koelaitokset mitkä sijaitsevat Bitumontissa kuin myöskin [illegible] ympäröivät 5,800 eekkeriä. Yhtiöt ovat luvanneet maksaa lopun kauppahintaa ennen jouluk. 15. päivää 1955.

Näiden yhtiöiden takana sanotaan olevan mm. Eugene du Pont III Wilmingtonista ja William Clay Fort Detroitista.

Mill Creek-yhtiö ilmoittaa kehittäneensä ja patentoineensa sellaisen menetelytavan, mikä koskee öljyn tervahiekasta erottamista. Os.etulla alueella on tarkoitus kokeilla voidaanko tämä prosessi soveltaa laboratorioasteelta suurisuuntaiseen käyttöön.

Jos kokeilut onnistuvat niin antavat ne samalla avaimen niihin valtaviin öljyrikkauksiin, jotka ovat Athabaskan öljyhiekassa, jossa väitetään olevan ainakin 250,000 miljoonaa tynnyriä öljyä.

Putosi saftiin ja menetti henkensä

Timmins. — Kaivoksen nostolaitteen käyttäjä Marcel Valade putosi [illegible] 160 jalkaa ja sai surmansa. —

Sunnuntaina ilmoitettiin, että onnettomuuden todellista syytä ei ole vielä voitu todeta.

Metsätyöläinen hukkui

Beardmore. — Täällä ilmoitettiin sunnuntaina, että 24-vuotias metsätyöläinen Paul Heinz hukkui viime tiistaina Blackwater-jokeen. Vain pienen matkan [illegible] hengenpelastajat [illegible] kun lapset [illegible] olivat nimessä.

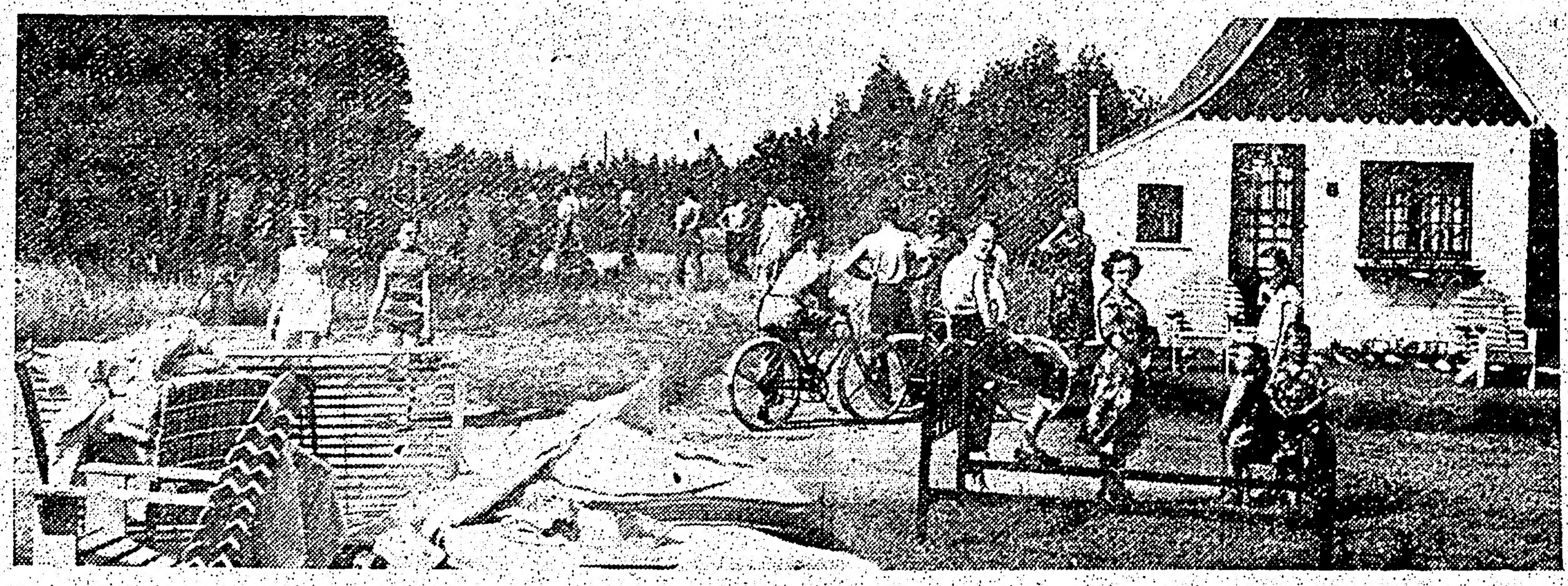

Suuri metsäpalo Kingstonin lähettyvillä, Ontariossa. Tuli tuhosi lähes 8 neliömailia metsää ja puskikkoa ennenkuin noin 500 henkeä käsittänyt sammuttajajoukko sai sen kontrolliin. Palossa tuhoutui joitakin vajoja, muttei yhtään parempaa rakennusta. Ihmishenkiä ei liioin menetetty. Tulipalon aiheuttajaksi arvellaan tulitikuilla leikkineet lapset tai se, että se sai alkunsa eräästä kanalasta. Kova tuuli vaikeutti sammutustöitä. Kuvan alaosassa nähdään miten asukkaat olivat kantaneet huonekaluja ulos Westbrook nimisessä kylässä, noin 5 mailia Kingstonista etelään, pikaisen paon varalta.

FRIENDSHIP FILMS

esittää

Moskovan Filmi Studionin valmistaman, englanninkielisellä selostuksella varustetun värielokuvan Berliinin nuorisofestivaalista ja kaksi [illegible]

"ME OLEMME RAUHAN PUOLESTA"

(WE ARE FOR PEACE)

Esitetään seuraavilla paikkakunnilla:

COBALT, Finnish Hall, lauantaina, heinäk. 17 p:nä klo 8 ip.
LONG LAKE, Suomiranta, maanantaina, heinäkuun 19 p:nä klo 8.30 ip.
SUDBURY, Finnish Hall, tiistaina, heinäk. 20 p:nä klo 7 ja 9 ip.
BEAVER LAKE Finnish Hall, keskiviikkona, heinäk. 21 p:nä klo 8 ip.
SAULT STE. MARIE, Steelton Hall, torstaina, heinäk. 22 p:nä klo 7 ja 9 ip.
MATTAWA, Trans-Canada Hall, lauantaina, heinäk. 24 p:nä klo 8.30 ip.
SPRUCEDALE, Finnish Hall, maanantaina, heinäk. 26 p:nä klo 8.30 ip.

Sisäänpääsy 75c — Lapset 25c

— Brasilian, joka on suurin Etelä-Amerikan valtioista, pinta-ala on 3,286,000 neliömailia.

MUISTAKAA OMAISIANNE

LAHJAPAKETILLA

Suomessa syntymä- tai muuna merkkipäivänä

- Valittavananne on nyt 12 eri pakettivaliota
- Nämä paketit pakataan ja lähetetään Tanskasta
- Paketit menevät perille 16 päivässä

Erinomainen syntymäpäivälahja omaisellenne tai ystävällenne SUOMESSA!

KAIKKI ALLAMAINITUT PAKETIT OVAT TULLIVAPAITA SUOMESSA

Valitkaa seuraavista paketeista:

TYPE FL. 1 — Hinta $10.32
2 lbs. Maxwell House kahvia
2 lbs. valkoista riisiä
6—5¼ oz. tankoa makeata suklaata
2—4 oz. pakettia teetä
1 pak. kuivattuja hedelmiä

TYPE FL. 2 — Hinta $9.70
2 lbs. Maxwell House kahvia
4 lbs. valkoista riisiä
1 lb. luumuja
3—5¼ oz. tankoa makeata suklaata
½ lb. Kaakaota

TYPE FL. 3 — Hinta $8.00
2 lbs. Maxwell House kahvia
3 lbs. valkoista riisiä
1 pak. kuivattuja hedelmiä
1 lb. luumuja
1½ oz. kanelia

TYPE FL. 4 — Hinta $8.30
1 lb. Maxwell House kahvia (kannussa)
1 lb. puhdasta kaakaota
1 lb. valkoista riisiä
1 lb. kuivattuja sekahedelmiä
1½ oz. kardemummaa
1 pari "Kayser" Nylon sukkia

TYPE "OSLO" —Hinta $11.65
2 lbs. Maxwell House kahvia
4 lbs. valkoista riisiä
2 lbs. sokeria
2 lbs. lajitelma suklaata
1 lb. sekahedelmiä

TYPE "HELSINKI" — Hinta $6.75
2 lbs. Maxwell House kahvia (kannussa)
2 lbs. valkoista riisiä

"RIITA" — Hinta $11.30
2 kan. Maxwell House kahvia (2 lb.)
1 pauna kaakaota
4 unssia teetä
5 aatikkoa savukkeita (USA:ssa valmist.)
2 paria Kayser Nylon sukkia.

"KRISTIINA" — Hinta $8.35
2 lbs. Maxwell House kahvia
1 pauna rusinoita
½ paunaa mantelia
1 kannu Calif. ananasta (2 lb.)
2 paunaa valkoista riisiä

"VIKING" — Hinta $11.45
6½ paunaa lajiteltuja pikkuleipiä
1 pauna Maxwell House kahvia
7 unssia Nestle-suklaata
1 pari Kayser Nylon sukkia

"HEIKKI"— Hinta $8.95
2 kannua Maxwell House kahvia (2 lb.)
1 kannu Calif. sekahedelmiä (2 lb.)
1 kannu Calif. persikoita (2 lb.)
1 pauna kuivattuja luumuja
1 pauna sokeria
5 pak. savukkeita (USA:ssa valmist.)

"AINO" — Hinta $9.65
2 lbs. Maxwell House kahvia
2 paunaa kaakaota
4 unssia teetä
4 kpl. Lux saippuaa
20 kpl. paketti Gillette parranajokoneen teriä

"ERIC" — Hinta $10.40
6½ paunaa lajiteltuja pikkuleipiä
1 pauna Maxwell House kahvia
1 pauna kuivattuja luumuja
5 pak. Lucky Strike savukkeita

Ylläimainittuihin paketteihin voidaan sisällyttää pari tai kaksi "Kayser" Nylon sukkia $1.50 lisämaksulla paria kohden.

Ylläolevia paketteja voidaan lähettää Ruotsiin ja Norjaan, hieman alhaisemmalla hinnalla:

"RIITA"	$11.20	"KRISTIINA"	$8.25	"VIKING"	$10.90
"AINO"	$ 9.50	"HEIKKI"	$8.80	"ERIC"	$ 9.85

Yllämainittujen lahjapakettien tilaukset lähetetään lentopostissa Tanskaan ja kun tilaus on otettu siellä vastaan, toimitetaan paketti kahdessa viikossa vastaanottajalle Suomessa.

JOKAINEN YKSITYINEN RUOKALAJI NÄISSÄ PAKETEISSA TAATAAN

LÄHETTÄKÄÄ PAKETTITILAUKSENNE OSOITTEELLA:

VAPAUS TRAVEL AGENCY

P. O. Box 69, Sudbury, Ontario

Omakotitalojen rakentaminen N.-liitossa

Neuvostoliiton Keskus-kunnallispankin apulaispääjohtajan Pavel Tarasovin haastattelu

Neuvostoliitossa on käynnissä laajasuuntainen asuinrakennustoiminta. Kaupungeissa ja työläisyhdyskunnissa on viimeisten kolmen vuoden aikana rakennettu ja luovutettu asuttavaksi uusia asuintaloja yhteiseltä lattiapinta-alaltaan 82 miljoonaa neliömetriä.

Valtio myöntää suuria summia asuntojen rakentamiseen ja neuvostoihmisten asunto-olojen parantamiseen. Viisivuotiskaudella 1951-55 nevat miltei kaksinkertaiset edellisen viisivuotiskauden määrärahoihin verrattuna. Näillä varoilla voidaan rakentaa uusia asuntoja suunnilleen saman verran kuin kolmen sodanedellisen viisivuotissuunnitelman aikana rakennettiin yhteensä.

Valtion rahoittaman rakennustoiminnan ohella Neuvostoliitossa on saavuttanut laajat mittasuhteet yksityinen omakotien rakentaminen. Säästöillään ja valtion myöntämän luoton turvin työtätekevät rakentavat omia talojaan. Valtion luoton tällaisten talojen rakentamiseen jakaa Neuvostoliiton Keskus-kunnallispankki.

Kysymys: Millaista apua Neuvostovaltio antaa omakotirakentajille?

Vastaus: Omakotitalojen rakentamisella on huomattava sija Neuvostoliiton asuinrakennustoiminnan yleismäärässä. Vuosien 1946 ja 1953 välisenä aikana omakotirakentajat rakensivat valtion luoton turvin kaupungeissa ja työläisyhdyskunnissa 25 miljoonaa 900 tuhatta neliömetriä asuntopintaalaa.

Huolehtien herkeämättä työtätekeväin asunto-olojen parantamisesta neuvostovaltio antaa omakotirakentajille kaikkea mahdollista apua. Työtätekeväin paikalliset neuvostot antavat heille tontit paikoista, missa on vesijohto, likaviemärit, sähkö ja kulkuvälineet. Nämä tontit annetaan ikuiseen maksuttomaan käyttöön. Tonteille, joiden suuruus on kaupungeissa kuusi aaria ja kaupungin ulkopuolella 12 aaria, rakennetaan yksi- ja kaksikerroksisia taloja huoneluvun ollessa 1 — 5, taloussuojia sekä istutetaan kasvi- ja hedelmätarhoja.

Omakotitalojen suunnittelemista helpottavat valtion arkkitehtitoimistojen valmistamat tyyppipiirustukset. Mutta jos nämä tyyppipiirustukset eivät syystä tahi toisesta tyydytä rakentajaa, hän voi rakentaa talonsa omien tilaamiensa piirustusten mukaan.

Kysymys: Minkä suuruisena ja millä ehdoilla annetaan valtion luotto omakotitalojen rakentamiseen?

Vastaus: Luottoa annetaan kaikille sitä haluaville. Luoton suuruus on 10 tuhatta ruplaa. Luotto annetaan kahden prosentin korolla ja on se palautettava tasasuuruisina erinä seitsemän tai kymmenen vuoden kuluessa talon valmistumisesta. Valtion omakotirakentajille myöntämät varat lisääntyy vuosi vuodelta. Niinpä tänä vuonna omakotirakentajille on varattu **tuhat miljoonaa ruplaa** — se on kolmesataa miljoonaa ruplaa enemmän kuin viime vuonna ja kymmenen kertaa enemmän kuin vuonna 1939.

Kysymys: Mistä omakotirakentajat hankkivat tarvikkeensa ja kuka rakentaa heidän talonsa?

Vastaus: Rakennustarvikkeiden myyntiä varten on perustettu valtion myymälät. Ohimennen mainittakoon, että näiden tarvikkeiden, kuten kaikkien muidenkin tavaroiden, vähittäishinnat alenevat jatkuvasti. Rakennustarvikkeiden suhteen annettava apu on määritelty ammattiliittojen ja teollisuuslaitosten johdon välissä työehtosopimuksissa. Mitä se merkitsee? Laitokset myyvät omia taloja rakentaville työntekijöilleen edullisin ehdoin tiiliä, puutavaraa, sementtiä, ja lasia sekä antavat tarvittavat kulkuvälineet. Rakentajille annetaan vähäisestä maksusta teknillistä neuvontaa, ja tarvittaessa he saavat myös ammattitaitoisia rakennusmiehiä.

Neuvostoliitossa on viime vuosien aikana ruvettu käyttämään laajalti koottavia puutaloja. Monille seuduille on rakennettu puutalotehtaita. Ne valmistavat sekä yksityisiä osia että kokonaisia taloja. Tällaisten talojen kokoaminen kaikine laitteineen kestää vain kymmenen päivää.

Valtion rakennustoimistot valmistavat laajassa mitassa huvilatyyppisiä taloja myytäväksi työläisille, insinööriteknilliselle henkilökunnalle ja virkailijoille käteisellä tahi vähittäismaksulla.

Pitkäaikaisen luoton myöntämisen edulliset ehdot, apu rakennustarvikkeiden, kulkuvälineiden ja työvoiman saannissa vaikuttaa, että omakotirakentajien lukumäärä lisääntyy vuosi vuodelta. Yksistään viime vuonna työläiset ja toimenhaltijat pystyttivät 102 tuhatta taloa yhteiseltä lattiapinta-alaltaan noin neljä miljoonaa neliömetriä. Rakennustoiminta on tänä vuonna saavuttanut vieläkin laajemmat mittasuhteet. Niinpä kuluvan vuoden huhtikuussa oli rakenteilla 138 tuhatta taloa.

Mainittakoon myös, että väestön elintason kohoamisesta johtuen omakotien rakentamiseen on ruvettu sijoittamaan paljon enemmän omia varoja kuin ennen. Niinpä valtion myöntämien luottovarojen ollessa tänä vuonna kymmenen kertaa suuremmat kuin vuonna 1939 työtätekevien asuttamien omakotitalojen lattiapintaala on oleva 17 kertaa laajempi.

Yksityinen asuinrakennustoiminta Neuvostoliitossa edistää työtätekeväin asunto-olojen jatkuvaa paranemista. Työtätekevät ovat neuvostovallan aikana rakentaneet valtion myöntämän luoton turvin useita kymmeniä miljoonia neliömetrejä asunto-pinta-alaa.

Työkyvyttömien ja varattomien eläkkeet

Ottawa. — Liittovaltion [illegible] ilmoittaa, että viime maalisk. lopussa maksettiin Canadassa eläkkeitä 93,2[illegible] varattomalle ja työkyvyttömälle henkilölle. Näiden eläkkeiden saajien lukumäärä lisääntyi vuoden aikana 1,408 henkilölle.

Sokeiden eläkkeiden saajia oli samaan aikaan 8,214 eli 30 enemmän kuin vuosi aikaisemmin.

— Kalliovuorilla elävä grizzlykarhu voi kasvaa 900 paunan painoiseksi.

Noin 400 taiturin valmistamaa viulua on vielä kateissa

Maailman kuuluisin viulujen tekijä oli Antonio Stradivari, joka työskenteli kahden poikansa avustamana Cremonassa, Italiassa, vuoteen 1737 saakka. Hänen kerrotaan valmistaneen elinaikanaan kaikkiaan 1,036 viulua, joista noin 400 on teillä tietämättömillä, suurin osa niistä on arvaamatonta [illegible].

Tämän kaikkien aikojen taitavimman viulujen tekijän tuotteiden nykyiset markkinahinnat vaihtelevat 10,000 dollarista ylöspäin ja joitakin on paljon kuin 150,000 dollaria, mikäli ovat hankaan halukkaita luopumaan viuluistaan.

Viulujen valmistaminen oli ollut jo kolmen sukupolven ajan vissien perheiden erikoisalana Italiassa kun Antonio Stradivari syntyi 1644. Hän oppi taidon Amatin perheen jäseniltä, joiden oppipojaksi hän oli varhaisimpana vuosinaan. Hänen ensimmäisen omalla nimellään varustetun viulunsa vaitetaan olevan vuodelta 1667, jolloin hän oli vielä Amatien palveluksessa. Mutta pian sen jälkeen hän perusti oman työpajansa ja vakiinnutti taitonsa ja lujaan [illegible] vuodesta 1700 ja 1720 jälkeen [illegible] parempaan [illegible] olevan [illegible] valmistamat viulut.

[illegible] Tarisio-niminen [illegible] kokosi [illegible] viuluista [illegible] Italiassa [illegible] Stradivarin [illegible] Vuonna 1827 hän meni Pariisiin ja myi [illegible] Hän sai [illegible] 1854 Pariisissa. Hänen tiedetään [illegible] 602 Stradivarius-viulusta [illegible]

Uudesta Seelannista 65 brittiläiskisoihin

Wellington. — [illegible]

Unkarin ja Indonesian välinen kauppasopimus

Wien. — Budapestin radio ilmoitti kesäk. 28. pnä, että Unkari ja Indonesia ovat tehneet kauppasopimuksen minkä mukaan Unkari lähettää Indonesiaan koneita, sähkölaitteita, rohtoja, kemikaaleja, metalleja ja kevyen teollisuuden tuotteita ja ostaa vuorostaan Indonesiasta kuparia, tinaa, teetä, kahvia ja pippuria.

Lapsihalvaus ja itsemurhat lisääntyneet

Englannissa ja Walesissa kuoli viime vuonna lapsihalvaukseen enemmän ihmisiä kuin v. 1952, samalla kun tuberkuloosin, aivokalventulehduksen, kurkkumädän ja vatsalavaavan kuolleisuus väheni.

Itsemurhien luku sensijaan nousi viime vuonna ja niitä oli 400 enemmän kuin v. 1952.

Foot & Goring Ltd.
Vakuutuksia - Kiinteimistöjä
Kiinteimistölainoja
PUHELIN OS. 4-4092
52 Elm St. East Sudbury, Ont.

McLEOD
MOTORS & EQUIPMENT
65 Larch St. Sudbury
Puhelin OS. 5-8344
PALVELLUT SUOMALAISIA YLI 35 VUOTTA
FORD & MONARCH henkilöautoja
FORD KUORMA-autoja ja traktoreita
Suomalainen myyjä

KESTO-KIHAROIDEN KESKUS
Ensiluokkainen palvelus

Balmoral Kampaamo
Sigrid Ketola, omistaja
8 Elm St. E. Sudbury
Puh. OS. 3-1590 (kellarikerrok.)

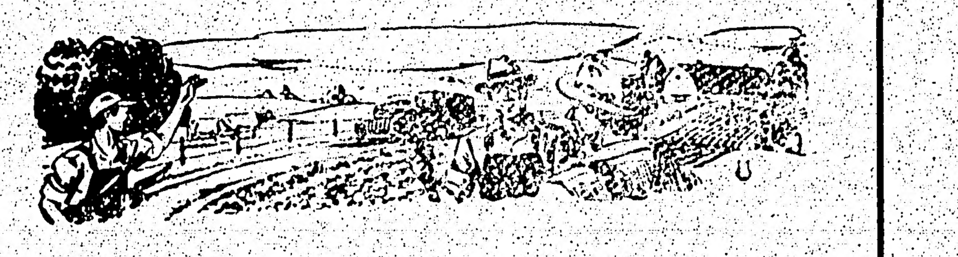

EDWARD GRAIN COMPANY on hyönteis-syöpäläismyrkkyjen keskus

Poistakaa hyönteiset ja syöpäläiset kasveistanne, eläimistänne ja huoneistanne sopivilla ja tehokkailla myrkyillä. Meillä on suuri varasto suosittuja merkkejä.

Kuuluisia "KING CALCIUM" HYÖNTEISMYRKKYJÄ

ERIKOINEN HYÖNTEISMYRKKY
Tämä on arsenikki-pölytysmyrkkyä peruna-, tomaatti-, meloonikaalihyönteisiä ym. vastaan.

5 paunan pussi	59c	20 paunan pussi	1.25
10 paunan pussi	75c	50 paunan pussi	2.75

3% DDT PÖLYÄ
Tappaa purevat, imevät ja pistävät hyönteiset joihin ei arsenikki vaikuta.

5 paunan pussi	70c	20 paunan pussi	1.95
10 paunan pussi	1.15	50 paunan pussi	4.00

3% DDT JA 7% KUPARIA
Hyönteismyrkky ja sienimäisten kasvien hävittäjä. Tappaa hyönteiset ja kontrolloi ruton, ruosteen ja homeen perunoissa, tomaateissa, kaaleissa ja sellerissä.

5 paunan pussi	1.10	20 paunan pussi	3.25
10 paunan pussi	1.85	50 paunan pussi	6.95

50% KASTELTAVAA DDT
Sulautuu veteen ruiskutusta varten, hyönteisiä, lisapamatoja vastaan ja eläimiä ym. varten.

1 PAUNAN PUSSI .85 4 PAUNAN PUSSI 1.30

3% DDT JA 6% DITHANE
Uutuus hyönteisten ja sienikasvien myrkky, joka tappaa hyönteiset sekä kontrolloi ruton, ruosteen ja homeen. Dithane edistää kasvillisuutta, lisää satoa eikä polta lehtiä.

5 paunan pussi	1.10	20 paunan pussi	3.15
10 paunan pussi	1.75	50 paunan pussi	6.75

ELÄINTEN RUISKUTUSAINE
Sisältää lethane myrkkyä. Voidaan ruiskuttaa karjaan, hevosiin, sikoihin ja siipikarjaan. Ei polta eläimiä eikä varjaa maitoa.

1 GALLONA 2.25

SUOSITTUA "GREEN CROSS" MYRKKYJÄ
Kaikenlaisia varastossa joista tässä kaksi yleisempää

LINDANE NAVETAN RUISKUTUSAINE
1 GALLONA 2.35

HUONEIDEN RUISKUTUSAINE
32 UNSSIA 99¢

MUITA HYÖNTEISMYRKKYJÄ
varastossa joita tässä mainitsemme vain muutamia ATOX: Myrkytön "Derris"-pöly pureviä ja imeviä hyönteisiä vastaan.

1 PAUNAN KANNU .60 5 PAUNAN KANNU 2.00

KEISARIN VIHREÄÄ 1 paunan paketti 52c

• SUOMALAINEN PALVELUS •
Edward Grain Co.
COCK O' THE NORTH JA PIONEER REHUJA
66 Elm St. W. Puh. OS. 5-6421 Sudbury

SUDBURY JA YMPÄRISTÖ

MUISTILISTA

Työn Puiston sauna on avoinna perjantaisin, lauantaisin, sunnuntaisin ja keskiviikkoisin klo 1—11 ip.

Kesäjuhlakomitean kokous on tänä iltana klo 8 Työn Puistossa.

Elokuvaesitys on perjantai-iltana Finnish-haalilla

Lehtemme edellisessä numerossa ilmoitettiin, että neuvostofilmi "Sirkuskonsertti" esitetään toisen kerran huomenillalla (perjantaina) klo 8 illalla täkäläisellä Finnish-haalilla. Nyt on kuitenkin ilmoitettu Realist Film Societyn toimesta, että tätä elokuvaa ei esitetäkään huomenna vaan että sen asemesta esitetään toinen Neuvostoliitossa valmistettu ja erikoisen kiinnostava elokuva "Lenin 1917", missä kuvataan niitä hist. riallisia tapahtumia mitkä järkyttivät koko maailmaa ja mitkä johtivat Lokakuun suureen vallankumoukseen.

Kaikki ovat tervetulleet tähän filmiesitykseen.

Täällä Albertasta

Esther ja Matti Johnson Eckvillestä Albertasta ovat olleet vierailulla mrs. Johnsonin sisaren, mrs. Karl Mäkelän luona Whitefishissä. Matti on asunut Eckvillessa 52 vuotta ja on nyt ensimmäistä kertaa Sudburyn tienoilla ja sanoi seudun olevan miellyttävämmän kuin hän on odottanutkaan. Hän pistäytyi myöskin tarkastamassa Vapauden liikkeen koska hän on ollut Vapauden ja Liekin lukija siitä lähtien kun ne rupesivat ilmestymään.

Vierailevat täällä

Entiset sudburylaiset Rauha ja Kosti Närhi Niagaran niemimaalta saapuivat eilen illalla Sudburyyn muutamien päivien vierailulle. Toivomme heidän viihtyvän täällä entisten ystävien parissa.

LUOKITELLUT ILMOITUKSET

VUOKRATTAVANA

3-HUONEEN APARTMENTTI vuokrattavana lapsettomalle perheelle. 53 Gutcher Ave., puhelin OS. 4-1065. (15-17)

YKSI ALAKERRAN HUONE vuokrattavana. Kysykää: 166 Pine St., Sudbury, Ont.

SANTAA ja SORAA sekä TÄYTEMAATA

jaardi- tai kuormakaupalla.

Bulldozeri-työtä tunti- tai urakkasopimuksen mukaan.

Puhelin OS. 3-0622

tai ottakaa yhteys:

T. PIILONEN

McFARLANE LAKE, ONTARIO

PARAS **JOUSITYÖ**

Nopeasti ja kohtuullisin hinnoin

Hitsaus-, konepaja- ja sepän työtä

Nickel City Spring Service

& MACHINE SHOP

Kurt Osterlund, omist.

PUH. OS. 3-2993

PINE LANE SUDBURY

MERCURY LINCOLN Meteor

SUDBURYN PIIRIN VÄLITTÄJÄT

City Motors SUDBURY LTD.

633 LORNE STREET SOUTH

Teidän MERCURY, LINCOLN ja METEOR autojen ja MERCURY trokien välittäjät

SAFE BUY USED CARS AND TRUCKS

Luotettavien käytettyjen autojen ja trokien koti

Suomalaisia myyjiä

PUHELIN OSborne 3-9585

Ravinnon puutetta Soon työttömien keskuudessa

Kaksi Sault Ste. Marien valtuusmiestä sanoi viime maanantaina valtuuston kokouksessa, että kaupungissa vallitsee niin vakava työttömyystilanne, että jotkut työttömät kärsivät kirjaimellisesti puhuen ravinnon puutteesta koska heillä ei ole varoja ruoan hankkimiseen. He sanoivat tämän ravinnon puutteen olevan niin vakavan, että se vaatii pikaisia toimenpiteitä. Valtuusmiehet Anthony Nino ja Peter King sanoivat tuntevansa henkilöitä, jotka eivät saa tarpeeksi ravintoa.

Valtuusmies King sanoi saaneensa kaikkiaan 558 erillistä avunanomusta ja että joissakin tapauksissa on kysymyksessä todellinen nälkään nääntyminen. Hän sanoi, että erään perheen lapset, jotka joutuivat lapsihalvauksen uhreiksi, olivat selvästi puutteellisesti ravittuja. Hän arveli, että he olisivat kyenneet menestyksellisesti vastustamaan tautia, elleivät he olisi ravinnon puutteen takia olleet heikossa tilassa.

Soossa on tällä erää noin 2,100 rekisteröityä työtöntä vaikka kaupungissa ei ole kuin 33,000 asukasta. Talven aikana kohosi työttömien lukumäärä 4,300 henkilöön, mutta sen jälkeen ovat monet työttömät poistuneet kaupungista työn etsintään muualle.

Huomatuin työnantaja kaupungissa on Algoma Steel Corporation, jonka toista vähennettin huomattava määrä miehiä sen jälkeen kun yhtiön laajennustyöt saatiin valmiiksi.

Valtuusto on päättänyt valita erikoisen työttömyyskomitean toimenpiteitä varten ja tämä komitea kutsuu mukaan paikallisten uskonnollisten, työväen ja poliittisten järjestöjen johtajia.

Sovittelulautakunnan istunto on maanantaina

Incon ja Mine-Mill-union Sudburyn osaston väliseen työehtosopimusriitaan nimitetty sovittelulautakunta kokoontuu ensimmäiseen istuntoonsa ensi maanantaina maakuntahallituksen talolla Queen's Parkissa, Torontossa, ilmoitti tiistaina Ontarion Korkeimman Oikeuden tuomari W. D. Roach, joka nimitettiin edellisenä päivänä lautakunnan puheenjohtajaksi.

Istunnot alkavat kello 10 aamulla parlamenttirakennuksessa ja Incon ja union neuvottelukunnat ovat silloin saapuvilla.

Entinen työehtosopimus oli voimassa toukokuun loppuun saakka mutta sen voimassaoloaikaa on jatkettu useita kertoja, viimeksi siihen saakka kunnes tämän sovittelulautakunnan lausunto annetaan.

On varsin harvinaista, että sovittelulautakunta kokoontuu niin pikaisessa järjestyksessä kuin on asianlaita tässä tapauksessa. Esimerkiksi Sudburyn puutyöläisten työehtosopimusriitaan nimitetty lautakunta ei ole vieläkään antanut lausuntoaan, vaikka neuvottelut ovat olleet käynnissä jo viime marraskuusta lähtien.

Union edustajana tässä lautakunnassa on lakitieteen opiskelija K. C. Woodsworth ja Incon edustajana lakimies C. R. Bigelow, kummatkin Torontosta.

Arvonta lykättiin

CSJ:n sairashuoltokomitean lahjavoittojen arvonta on jouduttu sattuman syystä siirtämään jonkun verran tuonnemmaksi ja kaikkia asianomaisia pyydetään ottamaan tämä lykkäys huomioonsa. Voittojen saajista ilmoitetaan myöhemmin tämän lehden palstoilla.

Perikää postinne!

Vapauden konttorissa oli eilen postia seuraaville henkilöille:

P. Voutilainen, Einar N. Oksanen, Walter Anttonen, Toivo Koivuranta, Kauko Niemonen, Oscar Kangas, V. Laaksonen, N. Ristimäki ja Toivo Elmer Salo.

$14.640 paloauto

McKim-kunnan valtuusto päätti tiistai-iltana ostaa New Sudburyn tarpeita varten $14,640 hintaisen paloauton, jossa on 500 gallonan pumppauslaitteet. Auto sijoitetaan siihen paloasemarakennukseen, joka on äskettäin rakennettu vapaaehtoisen työn avulla.

— Brittiläisessä Guianassa on suuria kulta-, timantti-, manganeesi- ja baukshittirikkauksia.

PUHUMAAN SUDBURYSSA

Sudburyn työväen vuotuiseen kesäjuhlaan, joka pidetään elok. 8 pnä Työn Puistossa, saapuu juhlapuhujaksi maakunnan lainlaatijakunnan jäsen J. B. Salsberg Torontosta, ilmoittavat juhlan järjestäjät.

Punasilmäiset ovat yleisenä kiusana Pohj.-Ontariossa

Monilla Pohjois-Ontarion alueilla ovat nykyään kiusan kappaleina suuret punasilmäiset kärpäset, jotka eivät pure, mutta jotka kiusaavat ihmisiä pelkällä olemassaolollaan. Jotkut sanovat niitä hallituksen kärpäsiksi, italialaisiksi kärpäsiksi tai meksikkolaisiksi hevoskärpäsiksi ja yleisenä käsityksenä on, että näiden kärpästen olemassaolo johtuu maakuntahallituksen enthomologien toimenpiteistä haapamatoja vastaan.

Vaikka nämä kärpäset eivät pure on niiden iholla liikkuminen kiusallista jopa siinä määrin, että Mathesonin asbesti-avokaivannon virkailijat ovat harkinneet töiden keskeyttämistä sen johdosta.

Soossa toimivan maakunnan metsien tuhohyönteislaboratorion asiantuntijat sanovat kysymyksessä olevan kärpästen olevan haapamatojen luonnollisia vihollisia. Ne ovat lisääntyneet haapamatojen lisääntyessä ja nyt kun haapamadot ovat vähentymässä tunkeutuvat nämä kärpäset ihmisasutuksiin.

Nämä kärpäset odottavat siihen saakka kun haapamadot koteloituvat, jonka jälkeen kärpäset laskevat toukkamunansa näiden koteloiden päälle. Nämä toukat syövät haapamatoja uudellä kehitysasteellaan ja ehkäisevät siten niiden kehityksen ja sikiämisen. Asiantuntijat sanovat näiden punasilmäisten tuholaisten vähenevän seuraavana vuonna sikäli kuin haapamadotkin vähentyvät.

Soon tuhohyönteislaboratoriossa sanotaan olevan työssä kaikkiaan 75 henkilöä, tri R. M. Belyean johdolla. Sen pääasiallisena työnä on tutkia metsien tuholaishyönteisiä ja keksiä toimenpiteitä niitä vastaan.

Tulipalon alku ollut Lockerbyn koulussa

Eilen oli vakava tulipalon alku MacLeod Roadin katolisen kansakoulun rakennuksella sen johdosta kun tervan lämmityslaitteet räjähtivät, jonka johdosta 12 tynnyriä tervaa syttyi tuleen. Kunnan kolme palokuntaa saivat ponnistella pitkän aikaa ennenkuin tulen leviäminen saatiin rajoitetuksi. Rakennuksen neljä uutta yläkerran luokkahuonetta säilyivät koskemattomina mutta alakerran huoneet kärsivät savun ja veden johdosta.

Noin 200,000 dollarin arvoinen koulurakennus saatiin kuitenkin pelastettua suuremmilta tuhoilta.

Montrealin paheellisen elämän ja mädännäisyyden tutkiminen päättynyt

Montreal. — Useita vuosia sitten esitettiin Quebecin maakuntahallitukselle tuhansien maakunnan asukkaiden 1,500 sivun laajuinen syytekirjelmä, joka sisälsi noin 10,000 syytöstä Montrealin kaupungin hallintoa ja poliisilaitosta vastaan ja joiden johdosta vaadittiin yleisen tutkimuksen suorittamista. Maakuntahallitus oli sen johdosta pakotettu määräämään, että maakunnan korkeimman oikeuden tuomarin, Francos Caronin on toimitettava tutkimus syytösten johdosta. Nyt ilmoitetaan, että lausunto tutkimusten johdosta saatetaan julkaista jo elokuun aikana.

Tutkimukset kestivät kaikkiaan noin 31 kuukautta ja maksoivat noin puoli miljoonaa dollaria. Noin 300 istunnossa kuultiin kaikkiaan 400 todistajaa, joiden lausunnoista kertyi yli viisituhatta konekirjoitettua sivua, joiden lisäksi tutkimuksen asiakirjoihin liitettiin noin 2,000 liitettä ynnä suuret määrät poliisioikeuksien pöytäkirjoja, käsittäen kaikkiaan 127 nidettä, joissa on 50 — 150 sivua kussakin.

Kun tuomari Caron on tutustunut tähän asiakirjojen paljouteen on hänellä valtuudet:

1. Eroittaa viroistaan kuka tahansa tai kaikki syytetyt.

2. Evätä syytetyt pyrkimästä mihinkään julkisiin virkoihin elämänsä loppuvuosina.

3. Määrätä tutkimusten kustannukset syytettyjen maksettavaksi harkitsemansa suhteen mukaisesti.

Kaupungin ja poliisilaitoksen viranomaisia vastaan tehtiin seuraavat syytökset, mikäli tammik. 1 p. 1941 ja toukik. 11 p. 1950 välinen aika on kysymyksessä:

1. Että kaupungissa toimi näiden yhdeksän vuoden aikana yli 400 porttolaa ja uhkapelipaikkaa kaupungin hallinnon ja poliisilaitoksen tieten.

2. Että näiden laitosten todellisia omistajia ei koskaan vangittu ja että niille ilmoitettiin etukäteen poliisin toimittamista ratsioista.

3. Että näiden paikkojen tarkastuksia suorittaneet poliisiviranomaiset esittivät oikeudessa vääriä lausuntoja siten, että vangituista annettiin vääriä tietoja.

4. Näitä paikkoja ei koskaan suljettu kuten laki määrää. Montrealin kaupungin kunnallinen asetus määrää, että kahden tuomion jälkeen on pahamaineiset rakennukset suljettava.

5. Että näiden paikkojen pitäjiä vastaan ei esitetty oikeudessa tietoja heidän entisestä rikollisesta menneisyydestään. Siitä olisi saattanut johtua, että heidät olisi voitu tuomita vankeuteen sen jälkeen kun he olivat saaneet kaksi tuomiota, joista he pääsivät sakoilla.

6. Että niitä rakennusten omistaja, joissa porttolat ja pelipaikat toimivat ei koskaan pantu syytteeseen lain määräämällä tavalla.

Kaupunginhallituksen puheenjohtaja J. O. Asselin on eräs niistä viranomaisista, jotka mainittiin syytekirjelmässä. Hän joutui sydänkohtauksen uhriksi vähää ennen kuin hänen piti esiintyä todistajana, jonka johdosta lääkärit määräsivät, että hän ei saa olla todistajan paikalla enempää kuin kaksi tuntia päivässä.

Miltei kaikki ylemmät poliisiupseerit mainittiin myös nimeltään syytekirjelmässä. Kaikkiaan 62 nimeltään mainitusta henkilöistä on vähintään 10 kuollut sen jälkeen kun syytekirjelmä alistettiin maakuntahallitukselle.

Tutkimuksen suorittaminen keskeytettiin kolme kertaa sen johdosta, että syytettyjen taholta esitettiin oikeudelle vaatimuksia tutkimuksen ehkäisemiseksi, mutta jokaisella kerralla oikeus oli tutkimusten jatkamisen kannalla.

Tuomari Caronin tehtävänä on nyt määritellä missä määrin kukin syytetty henkilö on syyllinen tai syytön. "Hän tulee antamaan kaikkiaan noin satakunta tuomiota kun hänen työnsä on päättynyt" sanoi eräs lakiasian tuntija täällä.

Voimakkaita myrskyjä Australiassa

Brisbane, Australia. — Voimakas myrsky ja kolme eri pyörremyrskyä ovat aiheuttaneet suuria vahinkoja Queenslandin rannikolla, ilmoitettiin täällä tiistaina. Myrsky kesti 72 tuntia ja aiheutti tulvia sisämaassa. Vahingot arvioidaan $2,500,000 ja ainakin yksi ihminen sai surmansa myrskyjen johdosta.

JÄRJESTÖMIESTEN 400 M. VIESTI ON TULOSSA

Tiistai-iltana Työn Puistossa pidetyssä CSJ:n Sudburyn osaston kokouksessa ilmoitettiin, että CSJ:n aluejuhla pidetään elok. 27 ja 29 pnä Työn Puistossa. Asiaa koskevassa aluekomitean kirjeessä ilmoitettiin myöskin, että tässä juhlassa suoritetaan myös järjestömiesten 400 metrin viestinjuoksu. Tähän kilpailuun pääsevät osallisiksi ainoastaan 40 vuotta täyttäneet järjestön jäsenet, kussakin joukkueessa ollen kuusi juoksijaa, joiden osuudet juostaan seuraavassa järjestyksessä: 100 — 50 — 50 — 50 — 50 ja 100 metriä. Siitä tulee kaikkien urheilumiesten käsityksen mukaan jännä kilpailu sillä siihen toivotaan saataan useita eri joukkueita ja beaverlakelaisten arvellaan, ainakin niin etukäteen asioita arvaillen, muodostuvan kaikkein vaarallisimmaksi kilpailijaksi ja on mahdollista, että aluekomitean kiertopalkinto joutuu ensimmäisen kerran beaverlakelaisten haltuun. Mutta sittenhän se nähdään.

Sudburylaisten taholta päätettiin heti ryhtyä pikaisiin toimenpiteisiin paikkakunnan urheilullinen puolustamiseksi ja sitä mielessä valittiin sudburylaisten edustuksen järjestäjiksi Kalle Salo ja Karl Harju. Heidän tehtävänään on sudburylaisten joukkueen valitseminen tähän järjestömiesten viestiin, mutta kaikkein tärkein tehtävä on kuitenkin harjoitusten pikainen järjestäminen ennenkaikkea viestinvaihdon oikeellista suorittamista varten. Jotkut asiaan kiintyneet ovat vaitlaneet, että voitto riippuu paljon virheettömästä viestin vaihdosta ja sudburylaiset järjestömiehet ovat nyt jo päättäneet, että he eivät jätä kiveäkään kääntämättä suoriutuakseen voittajina tästä kilpailusta.

ALUEEN MESTARUUSKISAT

Tässä aluejuhlassa suoritetaan myöskin Sudburyn alueen mestaruudesta kilpailut [illegible] jotenka kaikkia asianharrastajia pyydetään ottamaan tämä tieto vakavan harkintansa alaiseksi. Siitä tiedetään myöskin muodostuvan kireän kilpailun sillä tämän urheilun harrastajia tiedetään olevan useita, ainakin Sudburyssa.

Aluekomitean kirjeestä kävi selville, että aluejuhla aloitetaan tansseilla perjantai-iltana elok. 27 pnä Finnish-haalilla Sudburyssa.

Varsinainen ulkoilmajuhla pidetään seuraavana sunnuntaina elok. 29 pnä Työn Puistossa, alkaen klo 1 ip. Juhlan ohjelmaan tulee laulua, soittoa, kansantanssia, runonlausuntaa, puhe K. Salolta ja paljon muuta. Sudburylaisten puolesta lupautuivat ohjelmaa hankkimaan Oscar Männistö, Vil. Mäki ja Senja Suksi.

Kokouksessa jaettiin myytäväksi myöskin tämän juhlan tanssilaisliput.

Suunnitelmat edellyttävät, että jos sattuisi niin onnettomasti, että juhlapäivänä olisi sateinen sää, niin siinä tapauksessa suoritetaan juhlien ohjelma Finnish-haalilla.

Urheiluohjelmaan sisältyy myöskin alle 13-vuotiaiden tyttöjen ja poikien 60 metrin juoksu.

Siihen järjestömiesten 400 m. viestinjuoksukilpailuun hankkii aluekomitea kiertopalkinnon, joka joutuu sen osaston haltuun, jonka juoksijat voittavat sen ensiksi kolme kertaa.

25 sai surmansa maanvieremässä Colombiassa

Medellin, Columbia. — Medellin ja Rio Negron välillä tiistaina tapahtuneessa kolmessa maanvieremässä on saanut surmansa ainakin 25 henkilöä ja ainakin 70 loukkaantui vakavasti.

Maanvierema tapahtui Media Luna kylän lähellä, noin neljä mailia täältä.

Insinööri sai surmansa ilmaturbiinin räjähtäessä

Regina. — Yli-insinööri Glen Wallace Arthur Hunt sai maanantaina täällä olevassa Imperial Oilin puhdistuslaitoksessa surmansa kun ilmaturbiini räjähti sitä kokeiltaessa.

Onnettomuudessa loukkaantui vakavasti John W. Miller.

Neljä sai surmansa tulipalossa joka tuhosi asunnon

Bedford. — Täällä tiedoitettiin maanantaina, että neljä henkilöä kuoli tulipalossa, joka sunnuntaina tuhosi Everetissa asunnon.

Surmansa saivat mrs. Elsie Wiley, hänen poikansa ja tyttärensä sekä tyttärensä poika.

Riitajuttu CCF:n sisällä johti eroon

Vancouver. — Rod Young, joka aikoinaan edusti Vancouver Centren vaalipiiriä parlamentissa, eros. puolueesta senjälkeen kun puolueen maakunnan johtokunta pidätti hänen jäsenyytensä, ilmoitettiin täällä maanantaina. Hän oli CCF:n jäsen viimeiset 29 vuotta.

CCF:n maakunnan johtokunta päätti viime lauantaina pidättää hänen jäsenyydestä ja määräsi hänen asiansa tutkittavaksi johtokunnan toimesta tk. 24. pnä.

Youngin asia johtuu siitä, että hän viime kesäkuun 12. pnä puolueen puoluekokouksessa sanoi:

"Olisin ylpeä jos ihmiset sanoisivat minua kommunistiksi. Voin persoonallisesti esittää teille 50 entistä kommunistia CCF:ssä."

Kööpenhamina. — Kööpenhaminan ensimmäistä pilvenpiirtäjähotellia rakennetaan parhaillaan. Hotelli, jonka nimeksi tulee "Eurooppa", ja joka sijaitsee uuden Langebron varrella, käsittää 18 kerrosta ja nyt ollaan rakentamassa kahdettatoista kerrosta.

Kööpenhaminan suuri hotellipula ilmenee siitä, että kaikki 320 uuden hotellin huonetta on varattu avajaispäiväksi, joka on ensi vuoden huhtikuussa.

McCarthysmia ei kaivata Canadassa

Toronto. — Sen johdosta, että Ontarion lainlaatijakunnan jäsen, [illegible] J. W. G. Hunter oli Sudburyssa pitämässään puheessa kehoittanut kuulijoitaan "tekemään elämä sietämättömäksi" sellaisille henkilöille, joiden he uskovat olevan kommunisteja ja pitämään huolen, että he menettävät työpaikkansa", LPP:n Toronton ja York-kuntien komitea on julkaissut lausunnon, jossa sanotaan: "Mitä julkeimmalla tavalla [illegible] Canadaan McCarthyismin [illegible] [illegible]

"Hän aikoo päästää vaikutteen [illegible] kivaltakampanjan kaikkia niitä vastaan, jotka ovat eri mieltä hänen kanssaan", sanotaan LPP:n lausunnossa, jossa kehoitetaan kaikkia [illegible] canadalaisia [illegible] Carthyn [illegible] että McCarthysmille ei ole tilaa täällä. Toronton ja [illegible] vat voimakkaasti kaikkia [illegible] seksi".

TILATKAA VAPAUS!

TOOKE

Erikoisen kevyitä

Erikoisen tyylikkäitä

KESÄVAHVUISIA

PAITOJA

Lyhytkärkiset Mountbatten kaulus malliset . . . 4.95

Windsor- ja Marvel-kaulus malliset, kaiken väri sia ja kokoisia . . . . 4.95—5.95

"Dimplomat" Marvel-kaulus malliset, ranskalaiset hihan suut, valkoisia ainoastaan — kaiken kokoisia 7.50

Kesävahvuisia hienoja "gabardine" Sport-paitoja 6.95

Levyitä Rayon "Lunaris" Sport-paitoja 4.95

'Saratoga' ruudullisia Sport-paitoja 5.95

SPORT-PAITOJEN TEHTAILIJAN LOPPUUNMYYNTI

Voitte ostaa halvalla sport-paitoja

Tavallisesti 4.95

NYT 2.98

SUOMALAISIA MYYJIÄ

Paquette's

J. T. Paquette & Sons Limited

"Sudburyn suurin miesten pukimo"

84 Durham St. S. Puh. OS. 5-6641 Sudbury

JACKSON & BARNARD Funeral Chapel Ambulance

SUDBURY OS. 3-3611

HAUTAUKSIA ALHAISILLA HINNOILLA

HUOLELLINEN PALVELUS